



DELIBERAZIONE DI CONSIGLIO COMUNALE

Numero 48 del 15/10/2018

OGGETTO: APPROVAZIONE DEL BILANCIO CONSOLIDATO DEL GRUPPO AMMINISTRAZIONE PUBBLICA COMUNE DI LECCO PER L'ANNO 2017

Il Consiglio Comunale si è riunito il giorno quindici Ottobre duemiladiciotto, alle ore 19:00, nella Sala Consiliare della Residenza municipale, in seduta pubblica di prima convocazione – con avviso scritto del Presidente del Consiglio Comunale, notificato a norma di legge, per trattare l'argomento in oggetto.

Risultano presenti i signori Consiglieri:

BRIVIO VIRGINIO	P	CORTI GIANLUCA	P
CITTERIO STEFANO	P	GUALZETTI GIORGIO	P
COTI ZELATI MONICA	P	RIVA ANNA MARIA	P
NICCOLAI ANNA	P	SPREAFICO DARIO	P
COMI LUIGI	P	RIVA MASSIMO	P
COLOMBO ALBERTO	P	ANGHILERI ALBERTO	P
BIAGI BRUNO	P	NEGRINI ALBERTO	P
ANGELIBUSI STEFANO	A	BETTEGA CINZIA	P
GATTARI PATRIZIO	P	PAROLARI STEFANO	P
CORTI ELISA	P	CORTI ANDREA	P
FRIGERIO ANDREA	A	COLOMBO GIOVANNI	P
SANSEVERINO ANNA	P	BOSCAGLI FILIPPO	P
MASSARO AGNESE	P	PEROSSO PAOLA	P
VILLA ELENA	P	TALLARITA ENRICO ANTONIO	A
PATTARINI ANTONIO	P	MINUZZO EMILIO	P
PIROVANO ALBERTO	P	GRANDINO ANTONIO	P

PRESENTI 29 ASSENTI 3

Presiede l'adunanza il Presidente del Consiglio Comunale GIORGIO GUALZETTI. Assiste il Segretario Generale, SANDRO DE MARTINO.

Sono nominati scrutatori della seduta Colombo Alberto, Biagi Bruno, Perossi Paola.

Il Presidente, accertato il numero legale per poter deliberare validamente, invita il Consiglio Comunale ad assumere le proprie determinazioni sulla proposta di deliberazione indicata in oggetto.

Visto:

- l'art. 11 bis del D.Lgs. 118/2011, il quale dispone che gli enti locali redigano il bilancio consolidato con i propri enti ed organismi strumentali, aziende, società controllate e partecipate, secondo le modalità ed i criteri individuati nel principio applicato del bilancio consolidato di cui all'allegato n. 4/4;
- il medesimo art. 11bis del D. Lgs. 118/2011, il quale dispone che gli enti locali possono rinviare l'adozione del bilancio consolidato con riferimento all'esercizio 2016, salvo gli enti che, nel 2014, hanno partecipato alla sperimentazione;
- l'art. 18 del D. Lgs. 118/2011 e l'art. 151 del D. Lgs. 267/2000

Richiamati:

- Il Principio contabile applicato concernente il Bilancio consolidato, di cui all'allegato 4/4 del D. Lgs. 118/2011;
- Il Principio contabile n. 17 dell'Organismo Italiano di Contabilità ad oggetto "Bilancio consolidato e metodo del patrimonio netto";
- la deliberazione della Giunta Comunale n. 252 del 29.12.2017 avente ad oggetto la definizione del perimetro di consolidamento degli Enti, degli organismi strumentali, aziende e società controllate, da includere nel bilancio consolidato del gruppo "Comune di Lecco", con i valori dei bilanci delle società relativi all'ultimo bilancio approvato alla data del rendiconto di gestione comunale;

Rilevato che:

- il Bilancio consolidato 2017 del Gruppo A.P. "Comune di Lecco" include nell'area di consolidamento i seguenti enti:

Organismo partecipato	Capitale Sociale/ Fondo di dotazione (€)	Capogruppo diretta	% di partec. Comune di Lecco	Classificazione	Criterio di consolidamento
Autorità di bacino del Lario e dei Laghi minori	-	Comune di Lecco	4,96%	Ente strumentale partecipato	Proporzionale
Linee Lecco S.p.a.	1.056.243,00	Comune di Lecco	100,00%	Società controllata	Integrale
Lario Reti Holding S.p.a.	30.128.900,00	Comune di Lecco	23,39%	Società partecipata	Proporzionale
Silea S.p.a.	10.968.620,00	Comune di Lecco	21,65%	Società partecipata	Proporzionale

- ai sensi del principio contabile applicato 4/4:
 - a) sono considerati rilevanti i bilanci che presentano, per almeno uno dei seguenti parametri: il totale dell'attivo, il patrimonio netto, e il totale dei ricavi caratteristici, una incidenza superiore al 10% del valore patrimoniale, economico e finanziaria dell'Ente;
 - b) fatto salvo il caso dell'affidamento diretto, sono in ogni caso considerate irrilevanti, e non oggetto di consolidamento, le quote di partecipazione inferiori all'1% del capitale della società partecipata. A tal fine si da atto che il Comune di Lecco non detiene partecipazioni e non possiede quote societarie inferiori all'1%.
- al 31 dicembre 2017 il Comune di Lecco non detiene partecipazioni in società quotate.

Richiamata:

- La deliberazione del Consiglio comunale n. 25 del 18.06.2018, con la quale è stato approvato il rendiconto della gestione per l'esercizio 2017, comprendente, fra l'altro, il Conto economico e lo Stato patrimoniale predisposti secondo i criteri della contabilità armonizzata di cui al D. Lgs. 118/2011;
- La deliberazione del Consiglio Comunale n. 16 del 26.03.2018 avente ad oggetto " Bilancio consolidato 2016 del "Gruppo Amministrazione pubblica Comune di Lecco", nota integrativa e relazione sulla gestione: approvazione";
- Il Principio contabile applicato 4/4 di cui al D. Lgs. 118/2011 concernente il bilancio consolidato;

Preso atto:

- dei documenti costituenti lo schema di Bilancio Consolidato del Gruppo Amministrazione Pubblica Comune di Lecco per l'esercizio 2017 allegati quale parte integrante e sostanziale alla presente deliberazione ed articolati, secondo quanto previsto dall'art. 11bis del D. Lgs. 118/2011;

Vista:

- la relazione del Collegio dei Revisori dei Conti redatta ai sensi di quanto disposto dall'art. 239 del D. Lgs. 267/2000 e dall'art. 11bis del D. Lgs. 118/2011;

Rilevato che:

- Per la predisposizione del Bilancio consolidato del Comune di Lecco, sono stati adottati gli schemi contabili messi a disposizione sul sito Arconet dalla Ragioneria Generale dello Stato;

Con n 17 voti favorevoli, 7 voti contrari (Anghileri, Bettega, Colombo G., Corti A., Negrini, Parolari, Riva M.) e 5 astenuti (Boscagli, Grandino, Minuzzo, Perossi e Spreafico)

DELIBERA

- di approvare il bilancio consolidato del Gruppo Amministrazione Pubblica Comune di Lecco per l'esercizio 2017, allegato quale parte integrante e sostanziale alla presente deliberazione e composto da:
 - a. Conto economico e Stato patrimoniale (Allegato 1)
 - b. Relazione sulla gestione consolidata comprendente la nota integrativa e relativi allegati (Allegato 2)
- di dare atto che il risultato economico e la consistenza patrimoniale del Gruppo A.P. "Comune di Lecco" sono quelli evidenziati negli allegati schemi contabili;
- di pubblicare sul sito dell'Ente "Amministrazione trasparente" – Sezione "Bilanci", il bilancio consolidato dell'esercizio 2017 unitamente ai relativi allegati;

Il presente verbale è stato letto, approvato e sottoscritto

Il Presidente Del Consiglio Comunale
GIORGIO GUALZETTI

Il Segretario Generale
SANDRO DE MARTINO

Documento informatico sottoscritto con firma digitale ai sensi dell'art. 24 del D.lgs. n.82/2005



Comune di Lecco

UFFICIO: Bilancio annuale e triennale

PROPOSTA AL CONSIGLIO COMUNALE N. 28 DEL 05/10/2018

**OGGETTO: APPROVAZIONE DEL BILANCIO CONSOLIDATO DEL GRUPPO
AMMINISTRAZIONE PUBBLICA COMUNE DI LECCO PER L'ANNO 2017**

PARERE DI REGOLARITÀ TECNICA

(Art. 49 del D.Lgs. 18.08.2000 n. 267 e ss.mm.ii.)

Il Responsabile del Servizio proponente, ai sensi dell'art.49 del D.Lgs. 18.08.2000 n. 267 e ss.mm.ii., esprime parere favorevole di regolarità tecnica attestante la regolarità e la correttezza giuridica tecnica dell'azione amministrativa.

Lecco, 12/10/2018

Il Dirigente
MARCO SORDELLI

Documento informatico sottoscritto con firma digitale ai sensi dell'art. 24 del D.lgs. n.82/2005



Comune di Lecco

PROPOSTA CONSIGLIO COMUNALE N. 28 DEL 05/10/2018

**OGGETTO: APPROVAZIONE DEL BILANCIO CONSOLIDATO DEL GRUPPO
AMMINISTRAZIONE PUBBLICA COMUNE DI LECCO PER L'ANNO 2017**

PARERE DI REGOLARITA' CONTABILE

(Art. 49 del D.Lgs. 18.08.2000 n. 267 e ss.mm.ii.)

Il Responsabile del Servizio Economico Finanziario, ai sensi dell'art. 49 del D.Lgs. 18.08.2000 n.267 e ss.mm.ii., esprime parere favorevole di regolarità contabile.

Lecco, 12/10/2018

Il Dirigente
MARCO SORDELLI

Documento informatico sottoscritto con firma digitale ai sensi dell'art. 24 del D.lgs. n.82/2005



Comune di Lecco

DELIBERAZIONE DEL CONSIGLIO COMUNALE

Numero 48 Del 15/10/2018

**OGGETTO: APPROVAZIONE DEL BILANCIO CONSOLIDATO DEL GRUPPO
AMMINISTRAZIONE PUBBLICA COMUNE DI LECCO PER L'ANNO 2017**

CERTIFICATO DI PUBBLICAZIONE

La presente deliberazione viene pubblicata oggi all'Albo Pretorio on-line di questo ente per 15 giorni consecutivi ai sensi dell'art. 124 comma i, del D.lgs.18.08.2000 n.°267 e dell'art. 32, comma1, legge 18.06.2009, n. 69.

Lecco, 23/10/2018

Il Segretario Generale
SANDRO DE MARTINO

Documento informatico sottoscritto con firma digitale ai sensi dell'art. 24 del D.lgs. n.82/2005



Comune di Lecco

COMUNE DI LECCO
Provincia di Lecco

**OGGETTO: APPROVAZIONE DEL BILANCIO CONSOLIDATO 2017 DEL GRUPPO A.P.
"COMUNE DI LECCO"**

P A R E R E D I R E G O L A R I T A ' T E C N I C A

(Art.49 del D.Lgs 18.08.2000 n.267 e ss.mm.ii.)

Il Responsabile del Settore AREA 1 - Programmazione e controllo strategico, regolazione Società Partecipate, qualità dei servizi, ai sensi dell'art.49 del D. Lgs. 18.08.2000 n.267 e ss.mm.ii., esprime parere Favorevole di regolarità tecnica attestante la regolarità e la correttezza dell'azione amministrativa.

Addì, 05-10-2018

Il Dirigente
DOTT. SANDRO DE MARTINO

Eventuali note:

SCHEMA DI BILANCIO CONSOLIDATO

CONTO ECONOMICO CONSOLIDATO		31.12.2017	31.12.2016	riferimento art.2425 cc	riferimento DM 26/4/95
A) COMPONENTI POSITIVI DELLA GESTIONE					
1	Proventi da tributi	30.426.663,68	30.620.034,22		
2	Proventi da fondi perequativi	3.324.632,91	2.971.185,90		
3	Proventi da trasferimenti e contributi	11.451.466,42	13.154.664,42		
a	Proventi da trasferimenti correnti	11.179.148,06	12.252.490,60		A5c
b	Quota annuale di contributi agli investimenti	44.637,96	-		E20c
c	Contributi agli investimenti	227.680,40	902.173,82		
4	Ricavi delle vendite e prestazioni e proventi da servizi pubblici	27.340.326,25	47.718.184,56	A1	A1a
a	Proventi derivanti dalla gestione dei beni	1.965.203,89	1.318.227,89		
b	Ricavi della vendita di beni	1.257.824,00	2.940.683,33		
c	Ricavi e proventi dalla prestazione di servizi	24.117.298,36	43.459.273,34		
5	Variazioni nelle rimanenze di prodotti in corso di lavorazione, etc. (+/-)	-	9.237,00	A2	A2
6	Variazione dei lavori in corso su ordinazione	-	-	A3	A3
7	Incrementi di immobilizzazioni per lavori interni	3.936.697,69	3.391.047,35	A4	A4
8	Altri ricavi e proventi diversi	8.259.918,21	9.370.497,48	A5	A5 a e b
Totale componenti positivi della gestione A)		84.739.705,16	107.234.850,92		
B) COMPONENTI NEGATIVI DELLA GESTIONE					
9	Acquisto di materie prime e/o beni di consumo	2.837.772,03	13.985.294,07	B6	B6
10	Prestazioni di servizi	40.287.126,43	49.066.062,35	B7	B7
11	Utilizzo beni di terzi	2.692.416,21	3.024.614,13	B8	B8
12	Trasferimenti e contributi	8.185.391,85	8.924.840,47		
a	Trasferimenti correnti	7.959.393,12	7.404.931,74		
b	Contributi agli investimenti ad altre Amministrazioni pubb.	131.529,66	1.330.862,93		
c	Contributi agli investimenti ad altri soggetti	94.469,07	189.045,80		
13	Personale	17.801.708,43	18.870.287,89	B9	B9
14	Ammortamenti e svalutazioni	9.179.752,37	11.968.710,27	B10	B10
a	Ammortamenti di immobilizzazioni Immateriali	418.699,16	493.163,61	B10a	B10a
b	Ammortamenti di immobilizzazioni materiali	6.580.843,29	7.198.107,86	B10b	B10b
c	Altre svalutazioni delle immobilizzazioni	-	-	B10c	B10c
d	Svalutazione dei crediti	2.180.209,92	4.277.438,79	B10d	B10d
15	Variazioni nelle rimanenze di materie prime e/o beni di consumo (+/-)	57.152,21	64.452,67	B11	B11
16	Accantonamenti per rischi	133.558,77	272.135,72	B12	B12
17	Altri accantonamenti	180.328,97	186.557,60	B13	B13
18	Oneri diversi di gestione	1.038.098,25	1.417.667,83	B14	B14
Totale componenti negativi della gestione B)		82.279.001,10	107.780.623,00		
DIFFERENZA FRA COMP. POSITIVI E NEGATIVI DELLA GESTIONE (A-B)		2.460.704,06	- 545.772,08		
C) PROVENTI ED ONERI FINANZIARI					
<u>Proventi finanziari</u>					
19	Proventi da partecipazioni	1.068.221,30	61.156,57	C15	C15
a	da società controllate	1.033.838,00	-		
b	da società partecipate	34.383,30	61.106,38		
c	da altri soggetti	-	50,20		
20	Altri proventi finanziari	148.075,92	134.920,70	C16	C16
Totale proventi finanziari		1.216.297,22	196.077,27		
<u>Oneri finanziari</u>					
21	Interessi ed altri oneri finanziari	1.534.135,07	1.755.242,87	C17	C17
a	Interessi passivi	1.534.134,86	1.748.656,87		
b	Altri oneri finanziari	0,21	6.586,00		
Totale oneri finanziari		1.534.135,07	1.755.242,87		
Totale (C)		- 317.837,85	- 1.559.165,60		
D) RETTIFICHE DI VALORE ATTIVITA' FINANZIARIE					
22	Rivalutazioni	-	-	D18	D18
23	Svalutazioni	-	-	D19	D19
Totale (D)		-	-		
E) PROVENTI ED ONERI STRAORDINARI					
<u>Proventi straordinari</u>					
24	Proventi da permessi di costruire	267.768,31	451.643,73	E20	E20
a	Proventi da trasferimenti in conto capitale	251.839,76	451.306,98		
b	Sopravvenienze attive e insussistenze del passivo	2.530.913,54	1.775.257,46		E20b
c	Plusvalenze patrimoniali	-	1.881,00		E20c
d	Altri proventi straordinari	238.150,00	-		
Totale proventi		3.288.671,61	2.680.089,17		
<u>Oneri straordinari</u>					
25	Trasferimenti in conto capitale	277.387,53	-	E21	E21
a	Sopravvenienze passive e insussistenze dell'attivo	15.743.990,48	383.292,84		E21b
b	Minusvalenze patrimoniali	-	12.229,00		E21a
c	Altri oneri straordinari	-	200.955,30		E21d
d					
Totale oneri		16.021.378,01	596.477,14		
Totale (E) (E20-E21)		- 12.732.706,40	2.083.612,04		
RISULTATO PRIMA DELLE IMPOSTE (A-B+C+D+E)		- 10.589.840,19	- 21.325,64		
26	Imposte	1.148.170,83	2.331.363,77	22	22
27	RISULTATO DELL'ESERCIZIO (comprensivo della quota di pertinenza di terzi)	- 11.738.011,02	- 2.352.689,41	23	23
28	Risultato dell'esercizio di pertinenza di terzi	-	92.280,29		

STATO PATRIMONIALE CONSOLIDATO (ATTIVO)		31.12.2017	31.12.2016	riferimento art.2424 CC	riferimento DM 26/4/95
1	A) CREDITI vs.LO STATO ED ALTRE AMMINISTRAZIONI PUBBLICHE PER LA PARTECIPAZIONE AL FONDO DI DOTAZIONE	-	-	A	A
	TOTALE CREDITI vs PARTECIPANTI (A)	-	-		
I	B) IMMOBILIZZAZIONI				
	<u>Immobilizzazioni immateriali</u>				
1	costi di impianto e di ampliamento	22.681,84	12.715,64	BI	BI
2	costi di ricerca sviluppo e pubblicità	26.834,81	60.256,85	BI1	BI1
3	diritti di brevetto ed utilizzazione opere dell'ingegno	97.754,42	266.040,54	BI2	BI2
4	concessioni, licenze, marchi e diritti simile	21.491,43	62.001,81	BI3	BI3
5	avviamento	-	83.616,98	BI4	BI4
6	immobilizzazioni in corso ed acconti	367.845,47	240.290,51	BI5	BI5
9	altre	3.020.950,91	3.330.852,53	BI6	BI6
	Totale immobilizzazioni immateriali	3.557.558,88	4.055.774,86	BI7	BI7
	<u>Immobilizzazioni materiali (3)</u>				
II	1 Beni demaniali	83.363.171,66	84.893.614,92		
1.1	Terreni	2.962.069,00	2.962.069,00		
1.2	Fabbricati	56.090.070,39	60.155.849,92		
1.3	Infrastrutture	1.965.723,00	-		
1.9	Altri beni demaniali	22.345.309,27	21.775.696,00		
III	2 Altre immobilizzazioni materiali (3)	14.644.320,07	27.229.323,98		
2.1	Terreni	4.182.520,21	5.596.459,22	BI11	BI11
a	di cui in leasing finanziario	-	-		
2.2	Fabbricati	1.034.501,75	1.939.234,34		
a	di cui in leasing finanziario	-	-		
2.3	Impianti e macchinari	5.710.807,12	15.330.488,22	BI12	BI12
a	di cui in leasing finanziario	-	-		
2.4	Attrezzature industriali e commerciali	676.934,60	1.513.885,13	BI13	BI13
2.5	Mezzi di trasporto	119.688,52	35.173,53		
2.6	Macchine per ufficio e hardware	95.453,72	149.649,43		
2.7	Mobili e arredi	102.899,19	72.449,20		
2.8	Infrastrutture	-	-		
2.99	Altri beni materiali	2.721.514,96	2.591.984,91		
3	Immobilizzazioni in corso ed acconti	64.473.075,04	58.199.891,18	BI15	BI15
	Totale immobilizzazioni materiali	162.480.566,77	170.322.830,08		
IV	<u>Immobilizzazioni Finanziarie (1)</u>				
1	Partecipazioni in	10.562.809,33	830.112,30	BI11	BI11
a	imprese controllate	8.230.676,83	-	BI11a	BI11a
b	imprese partecipate	2.331.103,48	828.449,24	BI11b	BI11b
c	altri soggetti	1.029,02	1.663,06		
2	Crediti verso	968.843,64	1.032.722,86	BI12	BI12
a	altre amministrazioni pubbliche	-	-		
b	imprese controllate	110.415,00	-	BI12a	BI12a
c	imprese partecipate	855.859,00	855.859,00	BI12b	BI12b
d	altri soggetti	2.569,64	176.863,86	BI12c BI12d	BI12d
3	Altri titoli	5.780,00	5.780,00	BI13	
	Totale immobilizzazioni finanziarie	11.537.432,97	1.868.615,16		
	TOTALE IMMOBILIZZAZIONI (B)	177.575.558,62	176.247.220,10		
I	C) ATTIVO CIRCOLANTE				
	<u>Rimanenze</u>	648.030,44	724.630,42	CI	CI
	Totale	648.030,44	724.630,42		
II	<u>Crediti (2)</u>				
1	Crediti di natura tributaria	5.887.459,29	4.750.213,63		
a	Crediti da tributi destinati al finanziamento della sanità	-	-		
b	Altri crediti da tributi	5.796.210,16	4.479.920,26		
c	Crediti da Fondi perequativi	91.249,13	270.293,37		
2	Crediti per trasferimenti e contributi	6.458.746,60	7.775.877,31		
a	verso amministrazioni pubbliche	5.503.930,35	6.805.252,25		
b	imprese controllate	164.623,25	-		CI12
c	imprese partecipate	790.193,00	748.980,20	CI13	CI13
d	verso altri soggetti	-	221.644,86		
3	Verso clienti ed utenti	11.455.724,39	17.080.249,56	CI11	CI11
4	Altri Crediti	6.967.384,78	11.252.636,33	CI15	CI15
a	verso l'erario	2.714.188,34	3.022.019,89		
b	per attività svolta per c/terzi	43.831,27	151.242,64		
c	altri	4.209.365,17	8.079.373,79		
	Totale crediti	30.769.315,06	40.858.976,83		

STATO PATRIMONIALE CONSOLIDATO (ATTIVO)		31.12.2017	31.12.2016	riferimento art.2424 CC	riferimento DM 26/4/95
III	<u>Attività finanziarie che non costituiscono immobilizzi</u>				
1	partecipazioni	-	-	CIII1,2,3,4,5	CIII1,2,3
2	altri titoli	-	68.082,68	CIII6	CIII5
	Totale attività finanziarie che non costituiscono immobilizzi	-	68.082,68		
IV	<u>Disponibilità liquide</u>				
1	Conto di tesoreria	37.371.175,13	39.498.561,72		
a	<i>Istituto tesoriere</i>	36.971.114,76	39.498.561,72		CIV1a
b	<i>presso Banca d'Italia</i>	400.060,37	-		
2	Altri depositi bancari e postali	15.727.210,08	9.938.890,61	CIV1	CIV1b e CIV1c
3	Denaro e valori in cassa	8.132,40	7.056,26	CIV2 e CIV3	CIV2 e CIV3
4	Altri conti presso la tesoreria statale intestati all'ente	-	-		
	Totale disponibilità liquide	53.106.517,61	49.444.508,59		
	TOTALE ATTIVO CIRCOLANTE (C)	84.523.863,11	91.096.198,51		
	D) RATEI E RISCONTI				
1	Ratei attivi	127.035,98	131.012,93	D	D
2	Risconti attivi	332.763,03	424.306,74	D	D
	TOTALE RATEI E RISCONTI D)	459.799,01	555.319,67		
	TOTALE DELL'ATTIVO	262.559.220,74	267.898.738,28		

(1) con separata indicazione degli importi esigibili entro l'esercizio successivo

(2) con separata indicazione degli importi esigibili oltre l'esercizio successivo

(3) con separata indicazione degli importi relativi a beni indisponibili

STATO PATRIMONIALE CONSOLIDATO (PASSIVO)		31.12.2017	31.12.2016	riferimento art.2424 CC	riferimento DM 26/4/95
A) PATRIMONIO NETTO					
I	Fondo di dotazione	176.325.351,00	176.325.351,00	AI	AI
II	Riserve	31.950.381,54	29.382.254,15		
a	<i>da risultato economico di esercizi precedenti</i>	- 3.627.285,24	-	AIV, AV, AVI, AVII, AVII	AIV, AV, AVI, AVII, AVII
b	<i>da capitale</i>	3.187.118,78	3.187.118,78	AII, AIII	AII, AIII
c	<i>da permessi di costruire</i>	16.861.141,53	15.738.360,17		
d	<i>riserve indisponibili per beni demaniali e patrimoniali indisponibili e per i beni culturali</i>	-	-		
e	<i>altre riserve indisponibili di cui riserva di consolidamento</i>	15.529.406,47	10.456.775,20		
		-	10.456.775,20		
III	Risultato economico dell'esercizio	- 11.738.011,02	- 2.352.689,41	AIX	AIX
Patrimonio netto comprensivo della quota di pertinenza di terzi		196.537.721,52	203.354.915,74		
	Fondo di dotazione e riserve di pertinenza di terzi	-	614.211,77		
	Risultato economico dell'esercizio di pertinenza di terzi	-	92.280,29		
	Patrimonio netto di pertinenza di terzi	-	706.492,06		
TOTALE PATRIMONIO NETTO (A)		196.537.721,52	203.354.915,74		
B) FONDI PER RISCHI ED ONERI					
1	per trattamento di quiescenza	-	257,29	B1	B1
2	per imposte	169.159,66	297.213,46	B2	B2
3	altri	1.317.253,21	2.147.686,93	B3	B3
4	fondo di consolidamento per rischi e oneri futuri	669.887,49	-		
TOTALE FONDI RISCHI ED ONERI (B)		2.156.300,36	2.445.157,68		
C) TRATTAMENTO DI FINE RAPPORTO		1.864.848,46	2.389.317,14	C	C
TOTALE T.F.R. (C)		1.864.848,46	2.389.317,14		
D) DEBITI (1)					
1	Debiti da finanziamento	30.846.656,13	29.515.260,24		
a	<i>prestiti obbligazionari</i>	15.932.487,14	13.257.848,25	D1e D2	D1
b	<i>v/ altre amministrazioni pubbliche</i>	70.860,25	1.966,30		
c	<i>verso banche e tesoriere</i>	9.264.525,93	14.962.875,76	D4	D3 e D4
d	<i>verso altri finanziatori</i>	5.578.782,81	1.292.569,93	D5	
2	Debiti verso fornitori	11.826.869,18	18.280.095,69	D7	D6
3	Acconti	842,04	32.791,85	D6	D5
4	Debiti per trasferimenti e contributi	12.564.423,32	2.615.910,86		
a	<i>enti finanziati dal servizio sanitario nazionale</i>	-	-		
b	<i>altre amministrazioni pubbliche</i>	6.684.155,70	1.195.603,94		
c	<i>imprese controllate</i>	5.654.173,85	-	D9	D8
d	<i>imprese partecipate</i>	11.713,00	652.317,39	D10	D9
e	<i>altri soggetti</i>	214.380,77	767.989,52		
5	altri debiti	3.572.166,64	5.275.127,42	D12,D13,D14	D11,D12,D13
a	<i>tributari</i>	660.454,12	906.750,54		
b	<i>verso istituti di previdenza e sicurezza sociale</i>	385.952,23	1.594.778,18		
c	<i>per attività svolta per c/terzi (2)</i>	-	713.159,64		
d	<i>altri</i>	2.525.760,29	2.060.439,06		
TOTALE DEBITI (D)		58.810.957,31	55.719.186,07		
E) RATEI E RISCONTI E CONTRIBUTI AGLI INVESTIMENTI					
	Ratei passivi	327.130,89	60.262,60	E	E
	Risconti passivi	2.862.262,20	3.929.899,03	E	E
1	Contributi agli investimenti	2.777.379,64	3.247.208,90		
a	<i>da altre amministrazioni pubbliche</i>	597.948,09	1.332.787,87		
b	<i>da altri soggetti</i>	2.179.431,55	1.914.421,03		
2	Concessioni pluriennali	-	-		
3	Altri risconti passivi	84.882,56	682.690,13		
TOTALE RATEI E RISCONTI (E)		3.189.393,09	3.990.161,64		
TOTALE DEL PASSIVO		262.559.220,74	267.898.738,25		

CONTI D'ORDINE					
	1) Impegni su esercizi futuri	6.270.602,07	14.988.765,57		
	2) beni di terzi in uso	-	-		
	3) beni dati in uso a terzi	-	-		
	4) garanzie prestate a amministrazioni pubbliche	8.289.751,40	1.682.116,01		
	5) garanzie prestate a imprese controllate	-	-		
	6) garanzie prestate a imprese partecipate	-	562.672,41		
	7) garanzie prestate a altre imprese	55.901,63	157.506,80		
TOTALE CONTI D'ORDINE		14.616.255,10	17.391.060,79		

(1) con separata indicazione degli importi esigibili oltre l'esercizio successivo

(2) Non comprende debiti derivanti dall'attività di sostituto di imposta. I debiti derivanti da tale attività sono considerati nelle voci 5 a) e b)

Gruppo Amministrazione Pubblica Comune di Lecco
Bilancio consolidato al 31.12.2017

RELAZIONE SULLA GESTIONE

La presente Relazione costituisce allegato al bilancio consolidato ai sensi di quanto previsto dal punto 5 del Principio contabile applicato concernente il bilancio consolidato di cui all'Allegato 4/4 al D. Lgs. 118/2011.

La Relazione sulla Gestione si compone di una parte iniziale, riportante i principali elementi rappresentativi del Bilancio consolidato, e della Nota Integrativa.

La Nota Integrativa, oltre ai richiami normativi e di prassi sottesi alla predisposizione del bilancio consolidato, descrive il percorso che ha portato alla predisposizione del presente documento, i criteri di valutazione applicati, le operazioni infragruppo, la differenza di consolidamento e presenta le principali voci incidenti sulle risultanze di gruppo. L'articolazione dei contenuti della Nota Integrativa rispetta le indicazioni contenute nel Principio contabile applicato concernente il Bilancio consolidato.

Finalità del Bilancio consolidato

Il bilancio consolidato del Gruppo Amministrazione Pubblica Comune di Lecco rappresenta la situazione economica, finanziaria e patrimoniale dell'ente e dei propri organismi partecipati, sopperendo alle carenze informative e valutative dei bilanci forniti disgiuntamente dai singoli componenti del gruppo e consentendo una visione d'insieme dell'attività svolta dall'ente attraverso il gruppo.

Attribuisce altresì al Comune un nuovo strumento per programmare, gestire e controllare con maggiore efficacia il proprio gruppo.

Il consolidamento dei conti costituisce strumento per la rilevazione delle partite infragruppo e quindi dei rapporti finanziari reciproci, nonché per l'esame della situazione contabile, gestionale ed organizzativa, e quindi si traduce in indicatore utile anche per rispondere all'esigenza di individuazione di forme di governance adeguate per il Gruppo definito dal perimetro di consolidamento, individuato con delibera di Giunta comunale n. 252 del 29/12/2017

Il bilancio consolidato costituisce uno degli strumenti attraverso cui il Comune di Lecco intende attuare e perfezionare la sua attività di controllo sugli organismi partecipati cui è istituzionalmente e normativamente deputato, secondo quanto previsto anche dagli articoli 147 quater e 147 quinquies del D. Lgs. 267/2000.

Rispetto a tale inquadramento, occorre rilevare come gli aggiornamenti apportati al principio contabile applicato concernente il bilancio consolidato (all.4/4 del D. Lgs. 118/2011) dal DM

11/08/2017, in vigore a partire da questo esercizio, abbiano rafforzato la finalità tecnica e di governance dello strumento.

Le novità contenute nel DM 11/08/2017 definiscono in modo più puntuale gli obiettivi che ogni ente deve perseguire attraverso la predisposizione del bilancio consolidato, sottolineando la dimensione contabile e l'importanza che l'ente capogruppo svolga in modo incisivo ed autorevole il proprio ruolo di guida:

- Enfasi su aspetti contabili

Nel punto 1 del principio contabile si specifica come il Bilancio consolidato costituisca *“un documento contabile a carattere consuntivo che rappresenta il risultato economico, patrimoniale e finanziario del “gruppo amministrazione pubblica”, attraverso un’opportuna eliminazione dei rapporti che hanno prodotto effetti soltanto all’interno del gruppo, al fine di rappresentare le transazioni effettuate con soggetti esterni al gruppo stesso. Il bilancio consolidato è predisposto dall’ente capogruppo, che ne deve coordinare l’attività.”*

Sempre il punto 1 specifica l'unicità del consolidato come strumento per la rappresentazione contabile delle grandezze del gruppo: *“Il bilancio consolidato è quindi lo strumento informativo primario di dati patrimoniali, economici e finanziari del gruppo inteso come un'unica entità economica distinta dalle singole società e/o enti componenti il gruppo, che assolve a funzioni essenziali di informazione, sia interna che esterna, funzioni che non possono essere assolte dai bilanci separati degli enti e/o società componenti il gruppo né da una loro semplice aggregazione”*

- Ruolo dell'ente capogruppo

Ancora nel punto 1 del Principio contabile applicato, è stato inserito un passaggio che punta a rafforzare il ruolo di ogni ente locale come capogruppo di un insieme di organismi che, a loro volta, sono tenuti a rispettare le direttive dello stesso ente ed a collaborare fattivamente nella messa a disposizione di tutte le informazioni ritenute utili: *“Il bilancio consolidato supera le divisioni rappresentate dalle singole personalità giuridiche di enti, istituzioni, società ecc., che vengono di fatto assimilate a settori operativi del “gruppo amministrazione pubblica” dell’ente locale e devono:*

- *seguendo le istruzioni della capogruppo, rispettare il presente principio;*
- *collaborare fattivamente per la riuscita, nei risultati e nei tempi, del processo di consolidamento.”*

Il bilancio consolidato è strumento di recente introduzione: ancorché previsto dal D. Lgs. 118/2011, lo stesso è stato introdotto dai primi enti sperimentatori nel 2014 per poi entrare pienamente a regime solo l'anno scorso (tranne che per i Comuni con popolazione inferiore a 5000 abitanti, il cui obbligo è previsto a partire da questo o dal prossimo anno). Considerati i pochi esercizi di riferimento, molti dei riferimenti normativi e, soprattutto, di prassi, devono ancora pienamente consolidarsi; prova ne sia che è prossima all'adozione da parte della Commissione Arconet, un'appendice tecnica finalizzata a fornire esempi pratici per la predisposizione del Bilancio consolidato. Rispetto a tale contesto di riferimento, il Comune di Lecco, nella predisposizione del proprio bilancio consolidato, ha recepito ed applicato, nel modo più ragionevole e coerente

possibile, tutti i riferimenti normativi, giurisprudenziali e di prassi ad oggi riscontrabili; per i prossimi esercizi, gli uffici vigileranno sulle novità e sugli aggiornamenti che dovessero essere formalizzati al fine di adeguare le proprie procedure ai nuovi riferimenti.

Accanto al bilancio consolidato, il Comune sta dando attuazione agli altri strumenti di governance introdotti dalla riforma di cui alla L. 124/2015; in particolare, secondo le disposizioni del D. Lgs. 175/2016, il Comune di Lecco ha predisposto nel 2017 il Piano di revisione straordinaria delle società partecipate, con l'obiettivo di introdurre ed applicare le misure di razionalizzazione previste dal legislatore. Entro il 31 dicembre di quest'anno, l'Amministrazione adotterà un provvedimento finalizzato a condurre un'analisi dell'assetto complessivo delle società di cui detiene partecipazioni, dirette o indirette, predisponendo, ove permangano condizioni non in linea con quanto previsto dal legislatore, un piano di riassetto per la loro razionalizzazione, fusione o soppressione. In tal senso, è opportuno ricordare come i vincoli previsti dal legislatore riguardino:

- partecipazioni societarie che non rientrino in alcuna delle categorie di cui all'art. 4 del D. Lgs. 175/2016 (Testo unico delle società a partecipazione pubblica - TUSP);
- società che risultino prive di dipendenti o abbiano un numero di amministratori superiore a quello dei dipendenti;
- partecipazioni in società che svolgano attività analoghe o simili a quelle svolte da altre società partecipate o da enti pubblici strumentali;
- partecipazioni in società che, nel triennio precedente, abbiano conseguito un fatturato medio non superiore a un milione di euro; tale condizione, si applica, secondo quanto disposto dal c. 12quinquies dell'art. 26 del D. Lgs. 175/2016, a partire dal 2020, prendendo a riferimento il triennio 2017-2019; per gli esercizi 2018 e 2019, la soglia di riferimento si attesta ad euro 500.000,00, prendendo a riferimento, rispettivamente, i trienni 2015-2017 e 2016-2018;
- partecipazioni in società diverse da quelle costituite per la gestione di un servizio d'interesse generale che abbiano prodotto un risultato negativo per quattro dei cinque esercizi precedenti;
- necessità di contenimento dei costi di funzionamento;
- necessità di aggregazione di società aventi ad oggetto le attività consentite dall'art. 4, TUSP.

L'adozione di eventuali misure di razionalizzazione delle partecipate potrà influire, nei prossimi esercizi, anche sulla composizione del Gruppo Pubblico Locale e sul perimetro di consolidamento del Comune di Lecco.

La composizione del Gruppo Amministrazione Pubblica Comune di Lecco

Il "Gruppo Comune di Lecco" è così costituito:

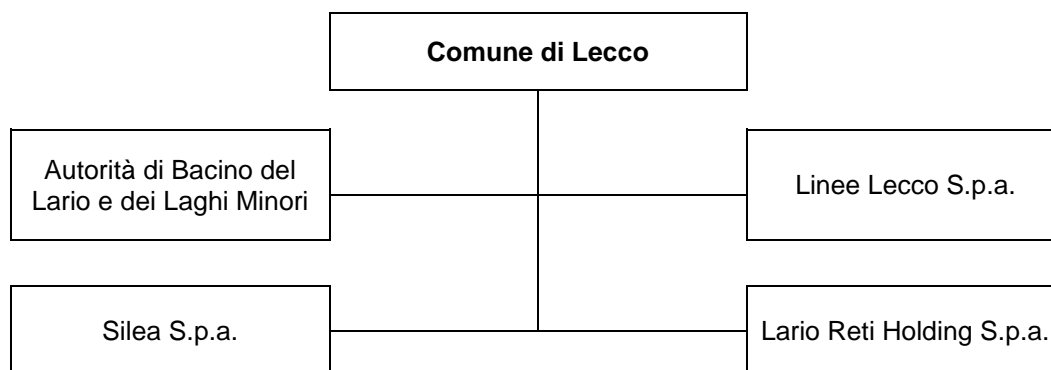

Il risultato economico del Gruppo Amministrazione Pubblica Comune di Lecco

Il secondo bilancio consolidato del Comune di Lecco si chiude con una perdita consolidata di € 11.738.011,02.

L'utile consolidato scaturisce dall'insieme della gestione caratteristica, finanziaria e straordinaria:

- la gestione caratteristica consiste nell'insieme di attività "tipiche" per le quali il Comune e le società/enti operano e dalle quali conseguono proventi e sostengono costi di produzione;
- la gestione finanziaria consiste nell'insieme di operazioni legate al reperimento delle risorse finanziarie e ad investimenti finanziari;
- la gestione straordinaria consiste nell'insieme di operazioni che non sono strettamente correlate alle "attività tipiche" del Comune e delle società/enti inclusi nel perimetro di consolidamento.

Si riporta di seguito il Conto Economico consolidato suddiviso per le tre tipologie di gestione sopra descritte, con l'indicazione separata dei dati relativi al Comune di Lecco:

Conto economico	Comune (Conto economico 2017)	Impatto dei valori consolidati	Bilancio consolidato 2017
Componenti positivi della gestione	54.059.071	30.680.634	84.739.705
Componenti negativi della gestione	52.516.146	29.762.855	82.279.001
Risultato della gestione operativa	1.542.925	917.779	2.460.704
Proventi ed oneri finanziari	-600.405	282.567	-317.838
Rettifiche di valore di attività finanziarie	0	0	0
Proventi ed oneri straordinari	-86.169	-12.646.537	-12.732.706
Imposte sul reddito	662.935	485.235	1.148.171
Risultato di esercizio	193.416	-11.931.427	-11.738.011

Di seguito la composizione sintetica, in termini percentuali, delle principali voci di **Conto Economico** consolidato, suddivise per macro-classi.

Componenti positivi della gestione:

Macro-classe A "Componenti positivi della gestione"	Importo	%
Proventi da tributi	30.426.664	35,91%
Proventi da fondi perequativi	3.324.633	3,92%
Proventi da trasferimenti e contributi	11.451.466	13,51%
Ricavi delle vendite e prestazioni da proventi di servizi pubblici	27.340.326	32,26%
Variazioni nelle rimanenze di prodotti in corso di lavorazione, etc. (+/-)	0	0,00%
Variazione dei lavori in corso su ordinazione	0	0,00%
Incrementi di immobilizzazione per lavori interni	3.936.698	4,65%
Altri ricavi e proventi diversi	8.259.918	9,75%
Totale della Macro-classe A	84.739.705	100,00%

Componenti negativi della gestione:

Macro-classe B "Componenti negativi della gestione"	Importo	%
Acquisto di materie prime e/o beni di consumo	2.837.772	3,45%
Prestazioni di servizi	40.287.126	48,96%
Utilizzo beni di terzi	2.692.416	3,27%
Trasferimenti e contributi	8.185.392	9,95%
Personale	17.801.708	21,64%
Ammortamenti e svalutazioni	9.179.752	11,16%
Variazioni nelle rimanenze di materie prime e/o beni di consumo (+/-)	-57.152	-0,07%
Accantonamenti per rischi	133.559	0,16%
Altri accantonamenti	180.329	0,22%
Oneri diversi di gestione	1.038.098	1,26%
Totale della Macro-classe B	82.279.001	100,00%

Proventi ed oneri finanziari:

Macro-classe C "Proventi ed oneri finanziari"	Importo	%
Proventi da partecipazioni	1.068.221	87,83%
Altri proventi finanziari	148.076	12,17%
Totale proventi finanziari	1.216.297	100,00%
Interessi passivi	1.534.135	100,00%
Altri oneri finanziari	0	0,00%
Totale oneri finanziari	1.534.135	100,00%
Totale della Macro-classe C		-317.838

Proventi ed oneri straordinari:

Macro-classe E "Proventi ed oneri straordinari"	Importo	%
Proventi da permessi di costruire	267.768	8,14%
Proventi da trasferimenti in conto capitale	251.840	7,66%
Sopravvenienze attive e insussistenze del passivo	2.530.914	76,96%
Plusvalenze patrimoniali	0	0,00%
Altri proventi straordinari	238.150	7,24%
Totale proventi	3.288.672	100,00%
Trasferimenti in conto capitale	277.388	1,73%
Sopravvenienze passive e insussistenze dell'attivo	15.743.990	98,27%

Macro-classe E "Proventi ed oneri straordinari"	Importo	%
Minusvalenze patrimoniali	0	0,00%
Altri oneri straordinari	0	0,00%
Totale oneri	16.021.378	100,00%
Totale della Macro-classe E	-12.732.706	

Lo Stato Patrimoniale del Gruppo di Amministrazione Pubblica

L'attivo consolidato consiste nell'insieme delle risorse impiegate nella gestione del Gruppo Amministrazione Pubblica Comune di Lecco.

Il passivo consolidato consiste nell'insieme delle fonti di finanziamento che il Comune e le società/enti appartenenti al Gruppo Amministrazione Pubblica hanno reperito da soci e da terzi.

Si riporta di seguito lo Stato Patrimoniale consolidato, suddiviso per macro-voci, con l'indicazione separata dei dati relativi al Comune di Lecco e delle rettifiche apportate in sede di consolidamento:

Stato patrimoniale	Comune (Stato patrimoniale 2017)	Impatto dei valori consolidati	Bilancio consolidato 2017
Totale crediti vs partecipanti	0	0	0
Immobilizzazioni immateriali	168.762	3.388.797	3.557.559
Immobilizzazioni materiali	145.155.786	17.324.781	162.480.567
Immobilizzazioni Finanziarie	40.020.691	-28.483.258	11.537.433
Totale immobilizzazioni	185.345.238	-7.769.679	177.575.559
Rimanenze	0	648.030	648.030
Crediti	16.458.418	14.310.897	30.769.315
Attività finanziarie che non cost. imm.ni	0	0	0
Disponibilità liquide	41.595.462	11.511.056	53.106.518
Totale attivo circolante	58.053.879	26.469.984	84.523.863
Totale ratei e risconti attivi	86.372	373.427	459.799
TOTALE DELL'ATTIVO	243.485.490	19.073.731	262.559.221
Patrimonio netto	207.767.158	-11.229.436	196.537.722
Fondi per rischi ed oneri	18.121	2.138.179	2.156.300
TFR	0	1.864.848	1.864.848
Debiti	35.434.745	23.376.213	58.810.957
Ratei e risconti passivi	265.466	2.923.927	3.189.393
TOTALE DEL PASSIVO	243.485.490	19.073.731	262.559.221

Il patrimonio netto presenta un decremento di € -11.229.436,06 dato dalla somma algebrica tra la variazione del risultato d'esercizio - pari ad € -11.931.426,82 - e la variazione positiva delle riserve da risultato economico di esercizi precedenti (SPP - A2a) - pari ad € 701.990,76 - dovuta alla rettifica degli utili distribuiti e rilevati a conto economico dal Comune nel 2017, ancorché riferiti ad esercizi precedenti.

Di seguito la composizione sintetica, in termini percentuali, delle principali voci di **Stato Patrimoniale** consolidato:

Stato patrimoniale	Importo	%
Totale crediti vs partecipanti	0	0,00%
Immobilizzazioni immateriali	3.557.559	1,35%
Immobilizzazioni materiali	162.480.567	61,88%
Immobilizzazioni Finanziarie	11.537.433	4,39%
Totale immobilizzazioni	177.575.559	67,63%
Rimanenze	648.030	0,25%
Crediti	30.769.315	11,72%
Attività finanziarie che non costituiscono immobilizzazioni	0	0,00%
Disponibilità liquide	53.106.518	20,23%
Totale attivo circolante	84.523.863	32,19%
Totale ratei e risconti attivi	459.799	0,18%
TOTALE DELL'ATTIVO	262.559.221	100,00%
Patrimonio netto	196.537.722	74,85%
Fondi per rischi ed oneri	2.156.300	0,82%
TFR	1.864.848	0,71%
Debiti	58.810.957	22,40%
Ratei e risconti passivi	3.189.393	1,21%
TOTALE DEL PASSIVO	262.559.221	100,00%

Fatti di rilievo avvenuti dopo la data di riferimento del bilancio consolidato

Con delibera n° 12 del 26.02.2018 il Consiglio comunale ha approvato modifiche allo Statuto di Linee Lecco per adeguamento alle disposizioni per le società in house.

Con delibera n° 13 del 26.02.2018 il Consiglio comunale ha approvato il progetto di aggregazione delle società partecipate da Lario Reti Holding SpA.

Con delibera n° 35 del 23.7.2018 il Consiglio comunale ha approvato il progetto di fusione per incorporazione in Lario reti Holding SpA (Società incorporante) delle società Adda Acque srl, Consorzio Olginate Valgrehentino srl e Idrolario srl (Società incorporate).

Comune di Lecco - Linee Lecco S.p.a.

 Quote cons.

100,00%	100,00%
---------	---------

Rif.	Voce	Importo	N.
LL	C II 2 a - Crediti per Trasferimenti e Contributi - verso amministrazioni pubbliche	2.122,78	1
LL	B 3 - Fondo Rischi e oneri - Altri Fondi	11.626,00	2
LL	D 4 b - Debiti per Trasferimenti e Contributi - verso amministrazioni pubbliche	236.718,00	2
C	D 5 d - Altri debiti vs altri	3.405,00	1
LL	A 8 - Altri Ricavi e Proventi diversi	59.214,91	4
C	A 1 - Proventi da tributi	60.485,00	3
C	A 8 - Altri Ricavi e Proventi diversi	465.115,81	3
LL	B 10 - Prestazioni di servizi	531.979,97	3
LL	B 18 - Oneri diversi di gestione	60.485,00	3
C	B 10 - Prestazioni di servizi	59.214,91	4

Scritture di rettifica		Comune	Linee Lecco	Rett D / (A)	Impatto
1	C II 2 a - Crediti per Trasferimenti e Contributi - verso amministrazioni pubbliche		2.122,78	- 2.122,78	-
3	D 1 - Ratei attivi			66.864,16	66.864,16
1	D 5 d - Altri debiti vs altri	3.405,00		3.405,00	-
2	B 3 - Fondo Rischi e oneri - Altri Fondi		11.626,00	11.626,00	-
2	D 4 b - Debiti per Trasferimenti e Contributi - verso amministrazioni pubbliche		236.718,00	236.718,00	-
1	E 24 c - Sopravvenienze attive e insussistenze del passivo			- 1.282,22	1.282,22
1	E 24 c - Sopravvenienze attive e insussistenze del passivo			- 248.344,00	248.344,00
4	A 8 - Altri Ricavi e Proventi diversi		59.214,91	59.214,91	-
3	A 1 - Proventi da tributi	60.485,00		60.485,00	-
3	A 8 - Altri Ricavi e Proventi diversi	465.115,81		465.115,81	-
3	B 10 - Prestazioni di servizi		531.979,97	- 531.979,97	-
3	B 18 - Oneri diversi di gestione		60.485,00	- 60.485,00	-
4	B 10 - Prestazioni di servizi	59.214,91		- 59.214,91	-
TOTALE				-	316.490,38

Comune di Lecco - Silea S.p.a.

Quote cons.	100,00%	21,65%
-------------	---------	--------

Rif.	Voce	Importo	N.
s	C II 3 - Crediti verso clienti e utenti	538.551,19	1
c	D 5 d - Altri debiti vs altri	538.551,19	1
s	A 4 c - Ricavi e proventi dalla prestazione di servizi	5.771.935,24	2
c	B 10 - Prestazioni di servizi	5.771.935,24	2

	Scritture di rettifica	Comune	Silea	Rett D / (A)	Impatto
1	C II 3 - Crediti verso clienti e utenti		116.596,33	- 116.596,33	-
1	D 5 d - Altri debiti vs altri	538.551,19		538.551,19	-
1	D 5 d - Altri debiti vs altri			- 421.954,86	-
	A 4 c - Ricavi e proventi dalla prestazione di servizi		1.249.623,98	1.249.623,98	-
	B 10 - Prestazioni di servizi	1.249.623,98		- 1.249.623,98	-
TOTALE				-	-

Comune di Lecco - Lario Reti Holding S.p.a.

 Quote cons.

100,00%	23,39%
---------	--------

Rif.	Voce	Importo	N.
c	C II 4 c - Altri crediti vs altri	511.500,00	1
LRH	C II 3 - Crediti verso clienti e utenti	147.107,82	2
c	D 5 d - Altri debiti vs altri	309.432,47	2
LRH	D 5 d - Altri debiti vs altri	281.183,00	1
c	A 4 c - Ricavi e Proventi dalla Prestazione di Servizi	75.711,69	4
c	C 19 a - Proventi da partecipazioni da società controllate	701.990,76	5
LRH	A 4 c - Ricavi e Proventi dalla Prestazione di Servizi	197.998,30	3
c	B 10 - Prestazione di Servizi	197.998,30	3
LRH	B 11 - Utilizzo Beni di Terzi	75.711,69	4

Scritture di rettifica		Comune	Lario Reti Holding	Rett D / (A)	Impatto
1	C II 4 c - Altri crediti vs altri	511.500,00		- 511.500,00	-
1	C II 4 c - Altri crediti vs altri			391.860,15	-
2	C II 3 - Crediti verso clienti e utenti		34.408,52	- 34.408,52	-
2	D 5 d - Altri debiti vs altri	309.432,47		309.432,47	-
2	D 5 d - Altri debiti vs altri			- 237.056,22	-
1	D 5 d - Altri debiti vs altri		65.768,70	65.768,70	-
5	Il a - Riserve da risultato economico di esercizi precedenti			- 701.990,76	- 701.990,76
2	E 24 c - Sopravvenienze attive e insussistenze del passivo			- 37.967,74	37.967,74
3	A 4 c - Ricavi e Proventi dalla Prestazione di Servizi		46.311,80	46.311,80	-
4	A 4 c - Ricavi e Proventi dalla Prestazione di Servizi	17.708,96		17.708,96	-
5	C 19 a - Proventi da partecipazioni da società controllate	701.990,76		701.990,76	-
1	E 25 b - Sopravvenienze passive e insussistenze dell'attivo			53.871,15	- 53.871,15
3	B 10 - Prestazione di Servizi	46.311,80		- 46.311,80	-
4	B 11 - Utilizzo Beni di Terzi		17.708,96	- 17.708,96	-
TOTALE				-	- 717.894,17

Linee Lecco S.p.a. - Lario Reti Holding S.p.a.

 Quote cons.

100,00%	23,39%
---------	--------

Rif.	Voce	Importo	N.
LL	C II 4 c - Altri crediti vs altri	15.441,74	1
LRH	C II 3 - Crediti verso clienti e utenti	3.874,92	4
LL	D 2 - Debiti verso fornitori	3.874,92	4
LRH	D 2 - Debiti verso fornitori	15.441,74	1
LL	A 8 - Altri Ricavi e proventi diversi	76.214,28	2
LRH	A 4 c - Ricavi e Proventi dalla Prestazione di Servizi	7.729,92	3
LL	B 10 - Prestazione di Servizi	4.534,00	3
LL	B 18 - Oneri diversi di gestione	3.195,92	3
LRH	B 10 - Prestazione di Servizi	76.214,28	2

	Scritture di rettifica	Linee Lecco	Lario Reti Holding	Rett D / (A)	Impatto
1	C II 4 c - Altri crediti vs altri	3.611,82		- 3.611,82	-
4	C II 3 - Crediti verso clienti e utenti		906,34	- 906,34	-
4	D 2 - Debiti verso fornitori	906,34		906,34	-
1	D 2 - Debiti verso fornitori		3.611,82	3.611,82	-
2	A 8 - Altri Ricavi e proventi diversi	17.826,52		17.826,52	-
3	A 4 c - Ricavi e Proventi dalla Prestazione di Servizi		1.808,03	1.808,03	-
3	B 10 - Prestazione di Servizi	1.060,50		- 1.060,50	-
3	B 18 - Oneri diversi di gestione	747,53		- 747,53	-
2	B 10 - Prestazione di Servizi		17.826,52	- 17.826,52	-
TOTALE				-	-

Lario Reti Holding S.p.a. - Silea S.p.a.

 Quote cons.

23,39%	21,65%
--------	--------

Rif.	Voce	Importo	N.
S	C II 3 - Crediti verso clienti e utenti	3.161,00	1
LRH	C II 3 - Crediti verso clienti e utenti	12.655,00	2
S	D 2 - Debiti verso fornitori	11.752,00	2
LRH	D 2 - Debiti verso fornitori	3.161,00	1
S	A 4 c - Ricavi e Proventi dalla Prestazione di Servizi	18.521,52	3
LRH	A 4 c - Ricavi e Proventi dalla Prestazione di Servizi	160.105,99	4
S	B 10 - Prestazione di Servizi (Fatture da ricevere)	35.376,91	4
S	B 10 - Prestazione di Servizi	124.701,75	4
S	B 18 - Oneri diversi di gestione	27,33	4
LRH	B 10 - Prestazione di Servizi	18.521,52	3

	Scritture di rettifica	Lario Reti Holding	Silea	Rett D / (A)	Impatto
1	C II 3 - Crediti verso clienti e utenti		160,07	- 160,07	-
2	C II 3 - Crediti verso clienti e utenti	640,84		- 640,84	-
2	D 2 - Debiti verso fornitori		595,11	595,11	-
1	D 2 - Debiti verso fornitori	160,07		160,07	-
3	A 4 c - Ricavi e Proventi dalla Prestazione di Servizi		937,92	937,92	-
4	A 4 c - Ricavi e Proventi dalla Prestazione di Servizi	8.107,66		8.107,66	-
4	B 10 - Prestazione di Servizi		8.106,28	- 8.106,28	-
4	B 18 - Oneri diversi di gestione		1,38	- 1,38	-
3	B 10 - Prestazione di Servizi	937,92		- 937,92	-
2	E 25 b - Sopravvenienze passive e insussistenze dell'attivo			45,73	- 45,73
TOTALE				-	- 45,73

Bilancio consolidato 2017 del Comune di Lecco

Nota integrativa

Indice

1. *Presupposti normativi e di prassi*
2. *Il Percorso per la predisposizione del bilancio consolidato del Gruppo Amministrazione Pubblica "Comune di Lecco"*
3. *La composizione del Gruppo Amministrazione Pubblica "Comune di Lecco"*
4. *I criteri di valutazione applicati*
5. *Variazioni rispetto all'anno precedente*
6. *Le operazioni infragruppo*
7. *La redazione del Bilancio consolidato e la differenza di consolidamento*
8. *Crediti e debiti superiori a cinque anni-*
9. *Ratei, risconti e altri accantonamenti*
10. *Interessi e altri oneri finanziari*
11. *Gestione straordinaria*
12. *Compensi amministratori e sindaci*
13. *Strumenti derivati*

1. Presupposti normativi e di prassi

Il bilancio consolidato degli enti locali è disciplinato dal D. Lgs. 118/2011 *"Disposizioni in materia di armonizzazione dei sistemi contabili e degli schemi di bilancio delle Regioni, degli enti locali e dei loro organismi, a norma degli articoli 1 e 2 della Legge 5.5.2009, n. 42"*, articoli da 11-bis a 11-quinquies e allegato 4/4 al medesimo decreto ad oggetto *"Principio contabile applicato concernente il bilancio consolidato"*. Per quanto non specificatamente previsto nel D. Lgs. 118/2011 il Principio contabile applicato, rimanda ai Principi contabili generali civilistici ed a quelli emanati dall'Organismo Italiano di Contabilità (OIC), in particolare il Principio contabile n. 17 *"Bilancio consolidato e metodo del patrimonio netto"*.

La normativa richiamata prevede che:

- gli Enti locali capogruppo redigano il bilancio consolidato con i propri Enti ed organismi strumentali, aziende, società controllate e partecipate, che costituiscono il "Gruppo dell'Amministrazione pubblica";
- al fine di consentire la predisposizione del bilancio consolidato, gli Enti capogruppo sono tenuti a predisporre due distinti elenchi concernenti:
 - gli enti, le aziende e le società che, ai sensi delle disposizioni normative richiamate sopra, compongono il Gruppo amministrazione pubblica (GAP);
 - gli enti, le aziende e le società che, ricompresi nel GAP, rientrano effettivamente nel perimetro di consolidamento ed i cui bilanci, pertanto, confluiscono nel bilancio consolidato.

Il passaggio dal GAP al perimetro di consolidamento determina, di norma, l'esclusione di quegli organismi che, pur ricompresi nel Gruppo Amministrazione Pubblica, risultano irrilevanti ovvero risulta impossibile disporre delle informazioni contabili, secondo quanto previsto dal Principio contabile applicato (all. 4/4 del D. Lgs. 118/2011).

Il Comune di Lecco predispose il bilancio consolidato per la seconda volta; il primo documento contabile di gruppo è stato predisposto con riferimento all'esercizio 2016 secondo quanto previsto dalle disposizioni del D. Lgs. 118/2011 per i Comuni con popolazione superiore a 5.000 abitanti.

Il Comune di Lecco, con delibera di Giunta comunale n. 252 del 29/12/2017 ad oggetto "*Bilancio Consolidato al 31.12.2017 del Comune di Lecco - Individuazione degli enti e società da includere nel 'Gruppo Amministrazione Pubblica Comune di Lecco' e nel perimetro di consolidamento*" ha:

- definito il perimetro di consolidamento per l'anno 2017;
- approvato le comunicazioni e le direttive per la predisposizione del bilancio consolidato 2017.

2. Il Percorso per la predisposizione del bilancio consolidato del Gruppo Amministrazione Pubblica "Comune di Lecco"

L'art. 11-bis del D. Lgs. 118/2011 prevede che le amministrazioni locali redigano il bilancio consolidato con i propri enti ed organismi strumentali, aziende, società controllate e partecipate, secondo le modalità ed i criteri individuati nel principio applicato del bilancio consolidato di cui all'allegato n. 4/4 del suddetto decreto.

Rispetto alle disposizioni di riferimento, è opportuno premettere che le stesse, in particolare per quanto riguarda le indicazioni di prassi rappresentate dal Principio contabile applicato, sono oggetto di costante monitoraggio applicativo da parte della Commissione Arconet (istituita ai sensi dell'art. 3bis del D. Lgs. 118/2011) e di conseguenti aggiornamenti operativi; l'ultimo intervento normativo di interesse per la predisposizione del bilancio consolidato è stato introdotto dal DM 11/08/2017, che ha modificato ed integrato il Principio contabile applicato. In questo contesto di riferimento, gli uffici hanno profuso il massimo impegno per ottemperare all'adempimento, coinvolgendo, per quanto possibile, gli organismi partecipati; è in ogni caso auspicabile che, con il consolidarsi dello strumento, vengano introdotte e si diffondano prassi che agevolino tutti i passaggi procedurali per la predisposizione del documento contabile di gruppo.

Gli schemi di Bilancio consolidato impiegati per l'esercizio rendicontato sono stati tratti dal sito della Ragioneria Generale dello Stato, www.arconet.it, nella versione aggiornata al DM 11 agosto 2011.

Il percorso di predisposizione del Bilancio consolidato del Gruppo "Comune di Lecco" ha preso avvio dalla deliberazione della Giunta comunale n. 252 del 29/12/2017 in cui, sulla base delle disposizioni del D. Lgs. 118/2011, sono stati individuati gli enti appartenenti al Gruppo, nonché quelli ricompresi nel perimetro di consolidamento.

Successivamente è stato trasmesso a ciascuno degli enti rientranti nel perimetro di consolidamento, l'elenco degli organismi ricompresi nel perimetro di consolidamento del Comune di cui alla deliberazione di Giunta comunale n. 252 del 29/12/2017 sopraccitata; sono inoltre state impartite le direttive e le comunicazioni previste per la redazione del bilancio consolidato 2017, al fine di

consentire a tutti i componenti del gruppo medesimo di conoscere con esattezza l'area del consolidamento e predisporre le informazioni di dettaglio riguardanti le operazioni infragruppo (crediti e debiti, proventi e oneri, utili e perdite conseguenti ad operazioni effettuate tra i componenti del gruppo).

I vari organismi partecipati ricompresi nel perimetro di consolidamento hanno quindi trasmesso i dati relativi alle operazioni infragruppo, il cui impatto verrà ripreso ed approfondito nel successivo paragrafo 6.

Per quanto riguarda la correlazione tra lo schema di bilancio adottato dal Comune capogruppo per la predisposizione del consolidato e quelli impiegati dagli organismi rientranti nel perimetro, l'ente ha seguito quanto previsto dal punto 3.2 del Principio contabile applicato (facoltà introdotta dal DM 11/08/2017), che dispone quanto segue: *“Considerato che, a seguito dell'entrata in vigore del d.lgs. 139/2015 i bilanci degli enti strumentali e delle società del gruppo non sono tra loro omogenei, è necessario richiedere agli enti strumentali che adottano la sola contabilità economico patrimoniale e alle società del gruppo:*

a. le informazioni necessarie all'elaborazione del bilancio consolidato secondo i principi contabili e lo schema previsti dal d.lgs. 118/2011, se non presenti nella nota integrativa;

b. la riclassificazione dello stato patrimoniale e del conto economico secondo lo schema previsto dall'allegato 11 al d.lgs. 118/2011.”; rispetto a tale indicazione, il Comune ha predisposto e condiviso con gli organismi ricompresi nel perimetro, un prospetto che correlava, con specifiche note esplicative, le voci di bilancio degli schemi civilistici di Stato patrimoniale e Conto economico (art. 2424 e 2425 del Codice civile) con quelle degli schemi di Stato patrimoniale e Conto economico previsti dall'Allegato 11 al D. Lgs. 118/2011, unitamente alla sintesi dei criteri e dei principi di contabilità economico patrimoniale adottati dall'ente (tratti dall'allegato 4/3 al D. Lgs. 118/2011). Nonostante tale intervento di coordinamento e supporto, non tutti gli organismi hanno impiegato gli strumenti forniti e proceduto alla riclassificazione dei loro bilanci; nei casi di mancata collaborazione, gli uffici comunali hanno effettuato un'attenta ricognizione dei bilanci pervenuti e dei loro allegati, al fine di reperire tutte le informazioni più utili per effettuare la riclassificazione; le eventuali approssimazioni operate sono pertanto attribuibili all'assenza di specificazioni nei documenti a disposizione e/o alla mancata collaborazione degli organismi ricompresi nel perimetro. Oltre alla riclassificazione del bilancio secondo gli schemi del D. Lgs. 118/2011, il Comune, nella veste di capogruppo, ha formulato direttive finalizzate a conseguire i dati e le informazioni rilevanti per la predisposizione del bilancio consolidato; nello specifico, sono stati richiesti:

- il Bilancio ordinario 2017
- Il Bilancio 2017 riclassificato secondo gli schemi del D.lgs. 118/2011 (per i soggetti che utilizzano schemi diversi)
- Informazioni aggiuntive funzionali alla predisposizione della nota integrativa al bilancio consolidato
- Il dettaglio dei Rapporti infragruppo

Come indicato dal Principio contabile applicato, di seguito si riporta il dettaglio dei riscontri pervenuti dagli organismi ricompresi nel perimetro di consolidamento rispetto alle direttive ed alle richieste di documentazione formulate dal Comune capogruppo:

Nominativo	Bilancio ordinario 2017	Bilancio 2017 riclassificato D.lgs. 118/2011	Informazioni aggiuntive	Rapporti infragruppo
Autorità di Bacino del Lario e dei Laghi Minori		Pervenuto	Pervenute	Pervenuti
Linee Lecco S.p.a.	Pervenuto	Non Pervenuto	Pervenute	Pervenuti
Silea S.p.a.	Pervenuto	Non Pervenuto	Pervenute parzialmente	Pervenuti
Lario Reti Holding S.p.a.	Pervenuto	Pervenuto	Pervenute	Pervenuti

Quando non sono pervenuti riscontri dagli organismi ricompresi nel perimetro, l'ente ha provveduto ad inserire le informazioni essenziali rielaborando i dati effettivamente disponibili secondo ragionevolezza; con riferimento alle informazioni complementari mancanti, ne è stata specificata puntualmente l'indisponibilità.

3. La composizione del Gruppo "Comune di Lecco"

Il Gruppo Amministrazione Pubblica del Comune di Lecco al 31.12.2017 si compone, oltre che dall'ente capogruppo, dei seguenti organismi:

Organismo partecipato	Sede	Capitale Sociale/ Fondo di dotazione (€)	Capogruppo diretta	% di partec. Comune di Lecco	Classificazione
Parco Adda Nord	Via Benigno Calvi 3 – 20056 Trezza sull'Adda (MI)	1.266.770,77	Comune di Lecco	7,51%	Ente Strumentale Partecipato
Parco Monte Barro	Via Bertarelli 11 – 23851 Galbiate (LC)	581.804,71	Comune di Lecco	32%	Ente Strumentale Partecipato
Autorità di Bacino del Lario e dei Laghi Minori	Piazzale Vittorio Emanuele 4 – 22017 Menaggio (CO)	-	Comune di Lecco	4,96%	Ente Strumentale Partecipato
Linee Lecco S.p.a.	Piazza Bione 15 – 23900 Lecco (LC)	1.056.243,00	Comune di Lecco	100%	Società Controllata
Silea S.p.a.	Via L.Vassena 6 – 23868 Valmadrera (LC)	10.968.620,00	Comune di Lecco	21,65%	Società Partecipata
Lario Reti Holding S.p.a.	Via Fiandra 13 – 23900 Lecco (LC)	30.128.900,00	Comune di Lecco	23,39%	Società Partecipata

Di seguito si riporta l'elenco degli organismi ricompresi nel perimetro di consolidamento:

Organismo partecipato	Capitale Sociale/ Fondo di dotazione (€)	Capogruppo diretta	% di partec. Comune di Lecco	Classificazione	Criterio di consolidamento
Autorità di Bacino del Lario e dei Laghi Minori	-	Comune di Lecco	4,96%	Ente Strumentale Partecipato	Proporzionale
Linee Lecco S.p.a.	1.056.243,00	Comune di Lecco	100%	Società Controllata	Integrale
Silea S.p.a.	10.968.620,00	Comune di Lecco	21,65%	Società Partecipata	Proporzionale
Lario Reti Holding S.p.a.	30.128.900,00	Comune di Lecco	23,39%	Società Partecipata	Proporzionale

Rispetto agli organismi ricompresi nel Gruppo "Comune di Lecco", sono stati esclusi dal perimetro di consolidamento per irrilevanza dell'impatto economico patrimoniale delle grandezze di bilancio dell'ente partecipato rispetto ai corrispondenti valori del Comune (incidenza inferiore al 10% del Patrimonio netto, del totale dell'Attivo, dei Ricavi caratteristici e pertanto escludibile ai sensi del Principio contabile applicato concernente il Bilancio consolidato) i seguenti enti:

- Parco Adda Nord
- Parco Monte Barro

La predisposizione del bilancio consolidato comporta l'aggregazione voce per voce dei singoli valori contabili riportati nello stato patrimoniale e nel conto economico degli organismi ricompresi nel perimetro di consolidamento secondo due distinti metodi ai sensi del principio contabile applicato concernente il bilancio consolidato (Allegato n. 4/4 al D.Lgs. 118/2011)

- Metodo integrale: comporta l'aggregazione dell'intero importo delle singole voci contabili con riferimento ai bilanci degli enti strumentali controllati e delle società controllate;
- Metodo proporzionale: comporta l'aggregazione di un importo proporzionale alla quota di partecipazione delle singole voci contabili con riferimento ai bilanci degli enti strumentali partecipati e delle società partecipate.

Di seguito si fornisce una breve descrizione delle caratteristiche degli organismi ricompresi nel perimetro di consolidamento del Comune di Lecco.

- **Autorità di Bacino del Lario e dei Laghi Minori:**

L'Autorità di Bacino del Lario e dei laghi minori è un ente pubblico non economico costituito, ai sensi della legge regionale n. 6 del 4 aprile 2012, dai Comuni e le Province rivierasche dei laghi di Alserio, Annone, Garlate, Lario, Montorfano, Novate Mezzola, Olginate, Pusiano e Segrino. Come indicato dall'art. 2 dello Statuto, l'Autorità di Bacino esercita per gli Enti locali aderenti e sul territorio di rispettiva competenza le seguenti funzioni:

- 1) rilascio delle concessioni per l'utilizzo del demanio lacuale e dei relativi porti interni, ivi inclusi l'accertamento e la riscossione dei canoni ed indennizzi, la vigilanza, la tutela e la difesa amministrativa e giudiziale delle aree da violazioni ed abusi, la rimozione di occupazioni abusive, relitti e rifiuti, la manutenzione delle strutture per la navigazione e la fruizione del demanio;
- 2) rilascio delle autorizzazioni, in accordo con le autorità competenti e con gli enti interessati, per le manifestazioni nautiche di interesse comunale e gli spettacoli pirotecnici ed altri analoghi, ai sensi dell'articolo 91 del d.p.r. n. 631/1949;
- 3) autorizzazioni alle manifestazioni nautiche su tutte le acque interne navigabili, in accordo con le autorità competenti e gli enti interessati, ai sensi dell'articolo 91 del decreto del Presidente della Repubblica 28 giugno 1949, n. 631 («Regolamento per la navigazione interna»), ad eccezione di quelle di interesse di un solo comune;
- 4) autorizzazioni all'uso delle acque del demanio della navigazione interna, in accordo con le autorità competenti e sentiti i Comuni interessati, per le manifestazioni aeronautiche;

- 5) iscrizione nei registri delle navi e dei galleggianti, sia di servizio pubblico sia di uso privato, nonché la vigilanza sulle costruzioni delle nuove navi, ai sensi degli articoli 146, 153 e 234 del Codice della navigazione, approvato con regio decreto 30 marzo 1942, n. 327, e degli articoli n. 67, 146 e 147 del d.p.r. 631/1949;
- 6) rilascio delle licenze di navigazione e dei relativi certificati di navigabilità o idoneità a svolgere tutte le attività correlate ai sensi degli articoli 146, 153, 160, 161 e 1183 del «Codice della navigazione» e degli articoli 36, 67 e 69 del d.p.r. n. 631/1949;
- 7) vigilanza sull'attività delle scuole nautiche ai sensi dell'articolo 28 del decreto del Presidente della Repubblica 9 ottobre 1997, n. 431 («Regolamento sulla disciplina delle patenti nautiche»);
- 8) autorizzazione di apertura delle scuole nautiche.

L'Autorità assume tutte le iniziative atte a favorire una gestione a livello di bacino lacuale delle problematiche legate al demanio delle acque, alla navigazione interna e allo sviluppo delle attività a queste collegate secondo gli indirizzi stabiliti dall'Assemblea, può eseguire qualsiasi attività che abbia relazione o attinenza con lo scopo sociale e che sia comunque ritenuta utile per il miglior raggiungimento della finalità sociali, può costituire o assumere partecipazioni in società o Enti aventi scopi analoghi od affini, per lo svolgimento di attività collaterali o complementari all'attività principale per le quali sia opportuna l'associazione con altri soggetti pubblici o privati. L'Autorità di Bacino potrà gestire, tramite convenzione, il servizio pubblico di navigazione di linea regionale e il relativo piano economico di sviluppo e di potenziamento delle infrastrutture e dei mezzi, senza costi a suo carico.

Autorità di Bacino del Lario e dei Laghi Minori		
Stato patrimoniale	2017	2016
Crediti vs partecipanti	0	0
Attivo immobilizzato	1.294.626	1.275.662
Attivo circolante	9.797.159	10.609.241
Ratei e risconti attivi	0	0
TOTALE DELL'ATTIVO	11.091.785	11.884.903
Patrimonio netto	1.265.744	1.597.642
Fondi per rischi ed oneri	110.000	0
TFR	0	0
Debiti	9.569.806	10.287.261
Ratei e risconti passivi	146.235	0
TOTALE DEL PASSIVO	11.091.785	11.884.903

Autorità di Bacino del Lario e dei Laghi Minori		
Conto economico	2017	2016
Valore della produzione	6.675.397	7.588.976
Costi della produzione	7.238.542	6.652.631
Risultato della gestione operativa	-563.145	936.345
Proventi ed oneri finanziari	11	6.465
Rettifiche di valore di attività finanziarie	0	0
Proventi ed oneri straordinari	261.604	616.556
Imposte sul reddito	30.367	31.780
Risultato di esercizio	-331.898	1.527.586

- **Linee Lecco S.p.a.**

Linee Lecco S.p.a. è una società interamente partecipata dal Comune di Lecco che si occupa:

- del servizio di trasporto pubblico locale, garantendo la mobilità nel comune di Lecco e nei comuni limitrofi
- del noleggio bus
- dei parcheggi a pagamento
- di servizi vari collaterali all'attività (officina, rifornimento e pulizia).

Ciò è confermato all'art. 4 dello statuto denominato "oggetto sociale", ove viene specificato che "1. Nei limiti stabiliti dalla legge, la società esercita le seguenti attività:

- a. l'esercizio dei trasporti pubblici di persone mediante servizi automobilistici di linea: comunali, d'area urbana, interurbani e regionali;*
- b. l'esercizio dei trasporti pubblici di persone mediante servizi automobilistici finalizzati, di linea e non di linea;*
- c. i servizi di collegamento al sistema aeroportuale;*
- d. i servizi effettuati con modalità particolari in aree a domanda debole, anche con sistemi a chiamata;*
- e. i servizi di gran turismo;*
- f. i servizi effettuati con autobus di linea o di noleggio, all'uopo autorizzati, svolti su itinerari autorizzati, con offerta indifferenziata al pubblico anche per particolari categorie di persone;*
- g. il servizio di noleggio autobus e auto con o senza conducente, il servizio taxi, nonché lo svolgimento di attività di informazione e marketing nei confronti dell'utenza;*
- h. l'esercizio di trasporti pubblici di persone mediante impianti fissi e su sistemi a guida vincolata, trasporto a fune, in ambito comunale o d'area urbana o interurbana;*
- i. i servizi sostitutivi ai servizi ferroviari, i servizi di trasporto intermodale e di trasporto merci per c/terzi;*
- l. altri servizi e attività, anche di tipo manutentivo che fossero affidati dal Comune per il territorio comunale, con particolare riferimento ad investimenti infrastrutturali della rete stradale comunale e delle aree di sosta presenti sul territorio del Comune di Lecco;*
- m. la gestione di servizi d'officina meccanica, carrozzeria, verniciatura, elettrauto e cambio pneumatici anche per conto di terzi; distribuzione carburanti e lubrificanti in genere;*
- n. le ricerche, consulenze ed assistenza tecnica nel settore dei servizi pubblici e privati e delle tecnologie innovative dei trasporti in generale;*
- o. la gestione dei parcheggi, delle aree attrezzate per sosta autoveicoli, compresa la progettazione ed organizzazione dei servizi complementari per la mobilità, l'accesso ai centri urbani ed i relativi sistemi e tecnologie di informazione e controllo*
- p. la realizzazione e gestione d'opera ed infrastrutture connesse alla mobilità ed al trasporto in genere;*
- q. le attività turistiche e la connessa gestione logistica ed operativa di singoli eventi e/o manifestazioni correlate alla promozione del territorio. (...)"*

Linee Lecco S.p.a.		
Stato patrimoniale	2017	2016
Crediti vs partecipanti	0	0
Attivo immobilizzato	3.584.890	3.264.612
Attivo circolante	2.271.289	2.072.680
Ratei e risconti attivi	124.728	112.883
TOTALE DELL'ATTIVO	5.980.907	5.450.175
Patrimonio netto	2.066.763	2.040.296
Fondi per rischi ed oneri	171.810	171.810
TFR	1.356.865	1.348.393
Debiti	2.300.704	1.805.510
Ratei e risconti passivi	84.765	84.166
TOTALE DEL PASSIVO	5.980.907	5.450.175

Linee Lecco S.p.a.		
Conto economico	2017	2016
Valore della produzione	7.862.415	7.837.433
Costi della produzione	7.818.384	7.755.937
Risultato della gestione operativa	44.031	81.496
Proventi ed oneri finanziari	-11.293	-27.713
Rettifiche di valore di attività finanziarie	0	0
Proventi ed oneri straordinari	0	0
Imposte sul reddito	6.272	11.288
Risultato di esercizio	26.466	42.495

- Silea S.p.a.

Silea S.p.a. è un'azienda a capitale interamente pubblico che si occupa della gestione del ciclo integrato dei rifiuti nell'ambito territoriale della provincia di Lecco. Nello specifico la sua attività prevede:

- l'organizzazione dei servizi di raccolta differenziata dei rifiuti urbani;
- attività di termovalorizzazione di rifiuti urbani e speciali con recupero energetico;
- attività di selezione della frazione secca riciclabile;
- attività di trattamento e trasformazione della frazione organica e degli scarti vegetali in compost;
- sensibilizzazione ambientale nelle scuole dell'infanzia, primarie e secondarie del territorio;
- campagne di comunicazione e di informazione rivolte ai Comuni soci e ai cittadini.

L'oggetto sociale (articolo 2 dello statuto) stabilisce che:

“La società ha per oggetto sociale le seguenti attività:

- *la gestione del ciclo integrato dei rifiuti, così come disciplinato dal decreto legislativo 03.04.2006 n. 152 e dalla L.R. 26/2003 e successive modifiche ed integrazioni, nonché dalla normativa comunitaria, statale, regionale e provinciale che regola la materia, istituendone i servizi e realizzando gli impianti relativi;*
- *la esecuzione di tutti i lavori, l'assunzione e la gestione dei servizi inerenti tutti gli aspetti dell'igiene urbana;*

- la produzione di energia elettrica e di energia termica, derivante dalla gestione degli impianti di trattamento dei rifiuti.

Il tutto per promuovere lo sviluppo sociale, economico e civile del territorio.

La società in particolare cura:

- la gestione di impianti di trasferimento, stoccaggio, deposito temporaneo, selezione, cernita, trattamento, ricondizionamento, termocombustione, compostaggio, discarica controllata, di rifiuti urbani e speciali, di qualsiasi genere e natura, sia in conto proprio che per conto dei soci;

- la gestione di servizi e di impianti, per la produzione di energia elettrica e di energia termica, derivanti dalla gestione degli impianti di trattamento dei rifiuti;

- la gestione di servizi di raccolta, trasporto e conferimento agli impianti di rifiuti urbani e speciali, sia solidi che liquidi, di qualsiasi genere e natura;

- la gestione di servizi di igiene urbana, quali ad esempio: la pulizia e lo spazzamento delle strade e delle piazze; lo spurgo dei pozzetti e delle caditoie stradali.

La società, per il raggiungimento degli obiettivi di cui sopra, potrà esercitare le seguenti attività:

- studi, ricerche, indagini e rilevazioni ambientali;*
- analisi di fattibilità tecnica, economica e gestionale;*
- analisi di laboratorio e specialistiche;*
- progettazione, esecuzione e direzione di lavori e interventi relativi;*
- opere e servizi in genere, con le connesse attività gestionali, comprese le iniziative relative alla acquisizione delle risorse economiche;*
- esecuzione di attività commerciali, produttive e di vendita inerenti ai servizi ed agli impianti di cui sopra;*
- realizzazione di immobili, installazione di impianti, adeguamenti, trasformazioni, ampliamenti, nonché loro gestione e manutenzione. La società può espletare ogni attività finanziaria, immobiliare, commerciale o industriale e di investimento, inclusa la prestazione di garanzie, comunque connessa, affine e necessaria per il conseguimento dello scopo sociale, od istituzionale con esclusione di ogni attività nei confronti del pubblico e dell'esercizio delle attività riservate agli intermediari finanziari e mobiliari e ad iscritti agli albi professionali. La società, nelle forme di legge, potrà anche acquisire la partecipazione in enti, associazioni, consorzi, società a capitale pubblico o misto, aventi oggetto uguale, simile, complementare, accessorio, ausiliare od affine al proprio.*

La società può inoltre assumere finanziamenti dai propri soci, nei limiti delle disposizioni normative vigenti in materia.

La società, per il conseguimento del proprio oggetto sociale, opera nel rispetto del vincolo di territorialità per i servizi affidati direttamente dai soci e del vincolo che oltre l'80% della attività sia svolta a favore dei soci, prendendo in considerazione il fatturato o altra misura idonea prevista dalla normativa in vigore, fatti salvi gli affidamenti in essere alla data di approvazione del presente statuto, entro i limiti consentiti dalla normativa vigente.

La produzione ulteriore rispetto al suddetto limite di fatturato è consentita solo a condizione che la stessa permetta di conseguire economie di scala o altri recuperi di efficienza sul complesso dell'attività principale della società.

I rapporti tra la società ed i soci concedenti saranno regolamentati da appositi contratti di servizio, redatti ai sensi della normativa vigente."

Silea S.p.a.		
Stato patrimoniale	2017	2016
Crediti vs partecipanti	0	0
Attivo immobilizzato	30.146.036	35.592.555
Attivo circolante	34.626.508	29.131.893
Ratei e risconti attivi	386.744	402.425
TOTALE DELL'ATTIVO	65.159.288	65.126.873
Patrimonio netto	34.980.840	34.319.684
Fondi per rischi ed oneri	6.016.866	5.077.096
TFR	1.095.827	1.156.379
Debiti	23.065.212	24.572.614
Ratei e risconti passivi	543	1.100
TOTALE DEL PASSIVO	65.159.288	65.126.873

Silea S.p.a.		
Conto economico	2017	2016
Valore della produzione	40.814.417	42.374.727
Costi della produzione	40.548.869	40.546.063
Risultato della gestione operativa	265.548	1.828.664
Proventi ed oneri finanziari	-600.715	-680.748
Rettifiche di valore di attività finanziarie	0	0
Proventi ed oneri straordinari	1.401.245	0
Imposte sul reddito	404.922	455.705
Risultato di esercizio	661.156	692.211

- Lario Reti Holding S.p.a.

Lario Reti Holding S.p.a. è una società a totale partecipazione pubblica, operante, secondo il modello in house providing, nel servizio idrico integrato. Dal 1° gennaio 2016 è il gestore del servizio idrico integrato per tutti i Comuni della Provincia di Lecco ed in tal senso organizza il servizio e persegue gli obiettivi posti, occupandosi della manutenzione ordinaria, straordinaria e dei nuovi investimenti previsti all'interno del Piano d'Ambito, degli allacciamenti, della bollettazione, della riscossione della tariffa e di tutti quei servizi direttamente collegati agli utenti.

Gestisce oltre 460 sorgenti, 120 pozzi, la potabilizzazione dell'acqua del Lago, più di 2.300 km di condotte acquedotto e oltre 1.800 km di condotte fognarie, assicurando la manutenzione e la distribuzione capillare delle acque fino al rubinetto di casa, il loro collettamento e la successiva depurazione.

Ai sensi dell'art. 3 dello statuto infatti *"1. La Società ha per oggetto prevalente l'esercizio delle attività che concorrono a formare il servizio idrico integrato come definito dal d. Lgs 152/2006 e successive modifiche, ivi inclusa la realizzazione e la gestione delle reti e degli impianti funzionali ai servizi medesimi.*

Tali attività sono altresì svolte in via prevalente nell'ambito territoriale Ottimale della provincia di Lecco o nel diverso perimetro territoriale definito ai sensi della normativa di tempo in tempo vigente.

2. La Società può altresì svolgere tutte le attività di natura strumentale o funzionale al raggiungimento di quanto previsto al primo comma, ivi comprese – a titolo esemplificativo – quelle

relative alla progettazione di impianti, di gestione impiantistica di potabilizzazione, depurazione e smaltimento di acque, di studio, sviluppo, gestione di tecnologie, anche informatiche, di gestione impianti energetici derivanti da trattamenti di acque reflue, di messa in sicurezza, ripristino e bonifica di siti inquinati, di raccolta trasporto e smaltimento di reflui e di fanghi derivanti da processi di depurazione, nonché l'esercizio di attività di autotrasporto di cose e rifiuti in conto proprio e di autotrasporto di cose e rifiuti in conto terzi, di gestione dei servizi connessi alla gestione del ciclo delle acque quali la vendita all'ingrosso di acqua, la verifica dei consumi, la bollettazione, la riscossione delle tariffe e la commercializzazione dei prodotti di smaltimento e quant'altro ritenuto utile per lo svolgimento delle attività che concorrono a formare il servizio idrico integrato come definito dal D. Lgs 152/2006 e successive modifiche".

Lario Reti Holding S.p.a.		
Stato patrimoniale	2017	2016
Crediti vs partecipanti	0	0
Attivo immobilizzato	83.234.115	68.916.675
Attivo circolante	70.518.184	55.830.250
Ratei e risconti attivi	419.430	550.238
TOTALE DELL'ATTIVO	154.171.729	125.297.163
Patrimonio netto	69.179.078	65.723.132
Fondi per rischi ed oneri	2.863.991	2.863.991
TFR	1.157.490	1.219.599
Debiti	68.864.324	48.129.165
Ratei e risconti passivi	12.106.846	7.361.276
TOTALE DEL PASSIVO	154.171.729	125.297.163

Lario Reti Holding S.p.a.		
Conto economico	2017	2016
Valore della produzione	66.600.851	61.999.969
Costi della produzione	63.291.193	57.252.987
Risultato della gestione operativa	3.309.658	4.746.982
Proventi ed oneri finanziari	4.813.616	4.698.282
Rettifiche di valore di attività finanziarie	0	0
Proventi ed oneri straordinari	0	0
Imposte sul reddito	1.666.488	2.256.028
Risultato di esercizio	6.456.786	7.189.236

Si riporta di seguito la classificazione degli organismi ricompresi nel perimetro di consolidamento secondo le missioni di bilancio indicate al c. 3 dell'art. 11ter del D. Lgs. 118/2011.

Organismo	Sintesi attività	Missione di riferimento ai sensi del c. 3 art. 11ter del D. Lgs. 118/2011
Autorità di Bacino del Lario e dei Laghi Minori	Gestione del demanio delle acque e della navigazione interna	Sviluppo sostenibile a tutela del territorio e dell'ambiente
Linee Lecco S.p.a.	Servizio di trasporto pubblico locale	Trasporti e diritto alla mobilità
Silea S.p.a.	Gestione del ciclo integrato dei rifiuti	Sviluppo sostenibile a tutela del territorio e dell'ambiente
Lario Reti Holding S.p.a.	Gestione del servizio idrico integrato	Sviluppo sostenibile a tutela del territorio e dell'ambiente

Informazioni complementari relative agli organismi ricompresi nel perimetro di consolidamento

Ai sensi di quanto previsto dal Principio contabile applicato concernente il bilancio consolidato, di seguito si riportano i seguenti prospetti:

- Articolazione dei ricavi imputabili all'ente controllante Comune di Lecco, rispetto al totale dei ricavi di ogni singolo organismo ricompreso nel perimetro di consolidamento;
- Articolazione delle spese di personale utilizzato a qualsiasi titolo, e con qualsivoglia tipologia contrattuale, da ogni singolo organismo ricompreso nel perimetro di consolidamento;
- Articolazione delle perdite ripianate dall'ente, attraverso conferimenti o altre operazioni finanziarie, negli ultimi tre anni

Incidenza dei ricavi

Organismo partecipato	% di consolidamento	Ricavi direttamente riconducibili alla capogruppo	Totale ricavi	Incidenza %
Autorità di Bacino del Lario e dei Laghi Minori	4,96%	-	6.675.396,91	0,00%
Linee Lecco S.p.a.	100,00%	59.214,91	7.862.415,00	0,75%
Silea S.p.a.	21,65%	5.771.935,24	40.814.417,00	14,14%
Lario Reti Holding S.p.a.	23,39%	197.998,30	66.600.851,00	0,30%

Spese di personale

Organismo partecipato	% di consolidamento	Spese per il personale (€)	Incidenza % sul totale del Gruppo
Comune di Lecco	-	10.800.938,73	36,70%
Autorità di Bacino del Lario e dei Laghi Minori	4,96%	446.871,72	1,52%
Linee Lecco S.p.a.	100,00%	3.670.683,00	12,47%
Silea S.p.a.	21,65%	4.959.433,00	16,85%
Lario Reti Holding S.p.a.	23,39%	9.551.965,00	32,46%
Totale		29.429.891,45	100,00%

Organismo partecipato	Spese per il personale	Addetti al 31/12/2017	Costo medio per dipendente	Valore della produzione per dipendente	% dei costi del personale sul totale costi di gestione
Comune di Lecco	10.800.938,73	320	33.752,93	168.934,60	20,57%
Autorità di Bacino del Lario e dei Laghi Minori	446.871,72	10	44.687,17	667.539,69	6,17%
Linee Lecco S.p.a.	3.670.683,00	84	43.698,61	93.600,18	46,97%
Silea S.p.a.	4.959.433,00	82	60.480,89	497.736,79	12,23%

Organismo partecipato	Spese per il personale	Addetti al 31/12/2017	Costo medio per dipendente	Valore della produzione per dipendente	% dei costi del personale sul totale costi di gestione
Lario Reti Holding S.p.a.	9.551.965,00	186	51.354,65	358.069,09	15,09%

Organismo partecipato	% di consolid.to	Spese per il personale consolidate	N. medio addetti consolidato	Costo medio consolidato per dipendente	Valore della produzione consolidato per dipendente*	% dei costi del personale sul totale costi di gestione consolidati*
Comune di Lecco	100,00%	10.800.938,73	320,00	33.752,93	167.236,75	21,11%
Autorità di Bacino del Lario e dei Laghi Minori	4,96%	22.164,84	0,50	44.687,17	667.539,69	6,17%
Linee Lecco S.p.a.	100,00%	3.670.683,00	84,00	43.698,61	92.683,02	50,83%
Silea S.p.a.	21,65%	1.073.717,24	17,75	60.480,89	427.294,51	12,24%
Lario Reti Holding S.p.a.	23,39%	2.234.204,61	43,51	51.354,65	356.776,67	15,13%
Totale gruppo		17.801.708,43	465,75	38.221,24	181.940,75	21,64%

* i valori del conto economico consolidato fanno riferimento ai soli costi e ricavi derivanti da attività commerciali in quanto depurati delle partite economiche infragruppo

Ripiano perdite

Per il triennio 2015/2017 non si rilevano operazioni di ripiano perdite da parte dell'ente.

4. I criteri di valutazione applicati

Il Principio contabile applicato, al punto 4.1 evidenzia che *“è accettabile derogare all'obbligo di uniformità dei criteri di valutazione quando la conservazione di criteri difformi sia più idonea a realizzare l'obiettivo della rappresentazione veritiera e corretta. In questi casi, l'informativa supplementare al bilancio consolidato deve specificare la difformità dei principi contabili utilizzati e i motivi che ne sono alla base. La difformità nei principi contabili adottati da una o più controllate, è altresì accettabile, se essi non sono rilevanti, sia in termini quantitativi che qualitativi, rispetto al valore consolidato della voce in questione”*.

Rispetto all'indicazione riportata, l'Amministrazione ha ritenuto opportuno, dopo una puntuale verifica dei bilanci pervenuti, mantenere i criteri di valutazione adottati da ciascun soggetto ricompreso nel perimetro di consolidamento. Su tale approccio hanno inciso:

- Il contesto normativo e di prassi di riferimento (rappresentato sia dal principio contabile applicato relativo alla contabilità economico patrimoniale che da quello relativo al bilancio consolidato), che risulta tuttora in costante evoluzione e che deve essere in primo luogo pienamente recepito dall'ente;

- L'elevata differenziazione operativa dei componenti del gruppo e del rischio che, applicando criteri di valutazione comuni, si perdessero le caratteristiche degli accadimenti economici dei singoli soggetti appartenenti al gruppo stesso;
- L'accertamento che, nel caso delle società di capitali rientranti nel perimetro di consolidamento, ai sensi delle disposizioni del D. Lgs. 175/2016, è presente un organo di revisione o di controllo a presidio della correttezza delle rilevazioni contabili.

Gli uffici hanno tuttavia analizzato l'impostazione dei bilanci degli organismi ricompresi nel perimetro di consolidato ed effettuato un riepilogo comparativo; si rimanda in tal senso alla tabella riepilogativa riportata nell'Allegato 1, per il riscontro dei criteri di valutazione applicati dai singoli enti ricompresi nel perimetro di consolidamento del Gruppo "Comune di Lecco".

5. Variazioni rispetto all'anno precedente

In ottemperanza alle previsioni di cui al punto 5 del principio contabile applicato concernente il bilancio consolidato allegato 4/4 al D. Lgs. n. 118/2011 nella tabella che segue si riportano le variazioni intervenute nella consistenza delle principali voci dell'attivo e del passivo rispetto all'esercizio precedente, nonché, a seguire, le ragioni degli scostamenti più significativi.

BILANCIO CONSOLIDATO		
Stato patrimoniale	2017	2016
Totale crediti vs partecipanti	0	0
Immobilizzazioni immateriali	3.557.559	4.055.775
Immobilizzazioni materiali	162.480.567	170.322.830
Immobilizzazioni Finanziarie	11.537.433	1.868.615
Totale immobilizzazioni	177.575.559	176.247.220
Rimanenze	648.030	724.630
Crediti	30.769.315	40.858.977
Attività finanziarie che non cost. imm.ni	0	68.083
Disponibilità liquide	53.106.518	49.444.509
Totale attivo circolante	84.523.863	91.096.199
Totale ratei e risconti attivi	459.799	555.320
TOTALE DELL'ATTIVO	262.559.221	267.898.738
Patrimonio netto	196.537.722	203.354.916
Fondi per rischi ed oneri	2.156.300	2.445.158
TFR	1.864.848	2.389.317
Debiti	58.810.957	55.719.186
Ratei e risconti passivi	3.189.393	3.990.162
TOTALE DEL PASSIVO	262.559.221	267.898.738

Le variazioni dello stato patrimoniale consolidato sono in parte imputabili al mutamento intervenuto nel perimetro di consolidamento 2017 del Comune del Lecco, a seguito delle novità apportate al principio contabile applicato dal DM 11/08/2017.

In relazione alle risultanze dello Stato patrimoniale consolidato 2017, sopra riportate, si evidenziano i maggiori scostamenti rilevabili rispetto al precedente esercizio:

- La diminuzione delle immobilizzazioni materiali per € 7.842.263 è così influenzata:

- incremento delle poste del Comune per € 3.568.997 e di Linee Lecco S.p.a. per € 300.851
- consolidamento dell'Autorità di Bacino del Lario e dei Laghi Minori per € 61.834
- consolidamento delle sole società Silea S.p.a. e Lario Reti Holding S.p.a. al posto dei bilanci dei rispettivi gruppi, registrando minori valori, rispettivamente, per € 2.917.971 e € 5.768.368
- esclusione dal consolidamento delle società Lecco Trasporti S.c.a.r.l., AEVV Energie S.r.l., Idrolario S.r.l. e del Parco Adda Nord, per un complessivo minor importo di € 3.087.606.
- Sull'incremento delle immobilizzazioni finanziarie per € 9.668.818 ha un peso determinante la definizione del perimetro di consolidamento 2017 operata dal Comune, recependo le indicazioni del principio contabile applicato, aggiornato con DM 11.08.2017; la scelta di includere singole società (Lario Reti Holding e Silea) appartenenti a gruppi industriali, a differenza dello scorso esercizio in cui erano stati ricompresi i rispettivi consolidati, ha fatto emergere il suddetto incremento di immobilizzazioni, attribuibile in misura prevalente, al valore delle partecipazioni iscritte nei bilanci delle richiamate società;
- Per le proprie quote di partecipazione, la diminuzione dei crediti per € 10.089.662 è così influenzata:
 - decremento delle poste del Comune per € 3.312.944
 - aumento dei valori per Linee Lecco S.p.a. per € 339.862
 - consolidamento dell'Autorità di Bacino del Lario e dei Laghi Minori per € 85.879
 - consolidamento delle sole società Silea S.p.a. e Lario Reti Holding S.p.a. al posto dei bilanci dei rispettivi gruppi, registrando minori valori, rispettivamente, per € 428.158 e € 4.871.181
 - esclusione dal consolidamento delle società Lecco Trasporti S.c.a.r.l., AEVV Energie S.r.l., Idrolario S.r.l. e del Parco Adda Nord, per un complessivo minor importo di € 1.903.119
- L'aumento delle disponibilità liquide per € 3.662.009 è così influenzato:
 - aumento delle poste del Comune per € 154.303 e di Linee Lecco S.p.a. per € 4.266
 - consolidamento dell'Autorità di Bacino del Lario e dei Laghi Minori per € 400.060
 - consolidamento delle sole società Silea S.p.a. e Lario Reti Holding S.p.a. al posto dei bilanci dei rispettivi gruppi, registrando maggiori valori, rispettivamente, per € 956.074 e € 2.683.342
 - esclusione dal consolidamento delle società Lecco Trasporti S.c.a.r.l., AEVV Energie S.r.l., Idrolario S.r.l. e del Parco Adda Nord, per un complessivo minor importo di € 536.036
- L'aumento dei debiti per € 3.091.771 è così influenzato:
 - decremento delle poste del Comune per € 1.070.368
 - aumento dei valori per Linee Lecco S.p.a. per € 357.044
 - consolidamento dell'Autorità di Bacino del Lario e dei Laghi Minori per € 474.662
 - consolidamento delle sole società Silea S.p.a. e Lario Reti Holding S.p.a. al posto dei bilanci dei rispettivi gruppi, registrando rispettivamente, per - € 1.671.610 e + € 6.941.783
 - esclusione dal consolidamento delle società Lecco Trasporti S.c.a.r.l., AEVV Energie S.r.l., Idrolario S.r.l. e del Parco Adda Nord, per un complessivo minor importo di € 1.939.741

In aggiunta a quanto puntualmente richiesto dal principio contabile applicato, nella tabella che segue si riportano le variazioni intervenute nella consistenza delle principali voci del conto economico rispetto all'esercizio precedente, nonché, a seguire, le ragioni degli scostamenti più significativi.

BILANCIO CONSOLIDATO		
Conto economico	2017	2016
Componenti positivi della gestione	84.739.705	107.234.851
Componenti negativi della gestione	82.279.001	107.780.623
Risultato della gestione operativa	2.460.704	-545.772
Proventi ed oneri finanziari	-317.838	-1.559.166
Rettifiche di valore di attività finanziarie	0	0
Proventi ed oneri straordinari	-12.732.706	2.083.612
Imposte sul reddito	1.148.171	2.331.364
Risultato di esercizio	-11.738.011	-2.352.689

Come per lo stato patrimoniale, anche per il conto economico consolidato parte delle variazioni sono imputabili al mutamento intervenuto nel perimetro di consolidamento 2017 del Comune del Lecco.

I maggiori scostamenti rispetto al precedente esercizio si registrano nella gestione straordinaria, con una diminuzione di € 14.816.318; sulla stessa influiscono in modo rilevante le procedure di elisione dei valori delle quote di partecipazione nelle società ricomprese nel perimetro di consolidamento, che risultano decisamente superiori rispetto al corrispondente valore del patrimonio netto al 31.12.2017; tale scostamento, che ha generato una differenza di consolidamento positiva di cui si rappresenterà la composizione nel paragrafo dedicato, è stato rilevato nell'ambito delle sopravvenienze passive.

Si registrano altresì variazioni consistenti nel saldo della gestione ordinaria, con una variazione positiva di € 3.006.476, su cui hanno inciso:

- La diminuzione dei componenti positivi della gestione per € 22.495.146, così influenzata:
 - aumento delle poste del Comune per € 1.062.692 e di Linee Lecco S.p.a. per € 1.138.210
 - consolidamento dell'Autorità di Bacino del Lario e dei Laghi Minori per € 331.100
 - consolidamento delle sole società Silea S.p.a. e Lario Reti Holding S.p.a. al posto dei bilanci dei rispettivi gruppi, registrando minori valori, rispettivamente, per € 1.397.308 e € 18.358.953
 - esclusione dal consolidamento delle società Lecco Trasporti S.c.a.r.l., AEVV Energie S.r.l., Idrolario S.r.l. e del Parco Adda Nord, per un complessivo minor importo di € 5.270.886
- La diminuzione dei componenti negativi della gestione per € 25.501.622, così influenzata:
 - decremento delle poste del Comune per € 4.340.892 e di Linee Lecco S.p.a. per € 442.791
 - consolidamento dell'Autorità di Bacino del Lario e dei Laghi Minori per € 359.032
 - consolidamento delle sole società Silea S.p.a. e Lario Reti Holding S.p.a. al posto dei bilanci dei rispettivi gruppi, registrando minori valori, rispettivamente, per € 1.120.349 e € 15.343.541

- esclusione dal consolidamento delle società Lecco Trasporti S.c.a.r.l., AEVV Energie S.r.l., Idrolario S.r.l. e del Parco Adda Nord, per un complessivo minor importo di € 4.613.081

6. Le operazioni infragruppo

Secondo quanto previsto dal principio contabile applicato, il bilancio consolidato del Gruppo Amministrazione Locale, deve includere soltanto le operazioni che gli enti inclusi nel consolidamento hanno effettuato con i terzi estranei al gruppo. Il bilancio consolidato si basa infatti sul principio che lo stesso deve riflettere la situazione patrimoniale - finanziaria e le sue variazioni, incluso il risultato economico conseguito, di un'unica entità economica composta da una pluralità di soggetti giuridici.

Nella fase di consolidamento dei bilanci dei diversi organismi ricompresi nel perimetro di consolidamento, si è pertanto proceduto ad eliminare le operazioni e i saldi reciproci intervenuti tra gli stessi organismi, al fine di riportare nelle poste del bilancio consolidato, i valori effettivamente generati dai rapporti con soggetti estranei al Gruppo.

L'identificazione delle operazioni infragruppo ai fini dell'eliminazione e dell'elisione dei relativi dati contabili ha visto il ruolo attivo del Comune, in quanto capogruppo, nel rapportarsi con i singoli organismi partecipati, al fine di reperire le informazioni utili per ricostruire le suddette operazioni ed impostare le scritture di rettifica.

La procedura ordinaria di eliminazione dei dati contabili riconducibili ad operazioni infragruppo (ad eccezione degli utili/ perdite infragruppo) presupporrebbe l'equivalenza delle poste registrate dalle controparti; tale presupposto, in genere riscontrabile nell'ambito delle procedure di consolidamento riguardanti organismi operanti esclusivamente secondo regole e principi civilistici, non si riscontra con la stessa frequenza, nell'ambito del consolidamento dei conti tra enti locali ed organismi di diritto privato. In tale contesto, emergono disallineamenti "tecnici" dovuti alle diverse caratteristiche dei sistemi contabili adottati dalle parti in causa; nell'ambito degli enti locali, il sistema di scritture in partita doppia, alla base della predisposizione dello Stato patrimoniale e del Conto economico che devono essere consolidati con quelli degli altri organismi partecipati, è logicamente condizionato dalle procedure, dalle fasi e dai criteri che sottendono al funzionamento della Contabilità finanziaria, ovvero del sistema contabile che ad oggi rappresenta l'elemento portante delle metodologie di rilevazione degli enti pubblici; tale condizione determina, rispetto agli altri organismi partecipati ricompresi nel perimetro di consolidamento che operano secondo le regole civilistiche, disallineamenti temporali e metodologici nella registrazione di accadimenti economici, ancorché questi ultimi possano rispondere ad operazioni reciproche (operazioni infragruppo).

In considerazione delle caratteristiche strutturali dei diversi sistemi contabili adottati, si è cercato di ricostruire, per ogni operazione infragruppo, le motivazioni degli eventuali scostamenti; per questi ultimi, gli interventi di rettifica apportati hanno privilegiato la piena applicazione del principio di competenza economica, registrando sopravvenienze e/ o ratei e risconti in tutti quei casi in cui uno dei due organismi coinvolti nei rapporti infragruppo non ha correttamente inquadrato l'accadimento economico nel proprio bilancio 2017.

Per i suddetti motivi, nella verifica delle operazioni infragruppo e nella successiva impostazione delle scritture di rettifica, si è privilegiata la scelta di fare emergere tutte le tipologie di disallineamento e di rilevarne l'impatto sia patrimoniale che economico sul bilancio consolidato.

La situazione precedentemente descritta ha comportato, per la predisposizione del Bilancio consolidato 2017 del Comune di Lecco, un'attenta analisi dei rapporti infragruppo al fine di ricostruire gli eventuali disallineamenti nella rilevazione delle relative operazioni; una volta quantificati, sono state analizzate le cause all'origine di tali disallineamenti, al fine di impostare le più corrette scritture di rettifica.

L'identificazione delle operazioni infragruppo è stata effettuata sulla base dei bilanci e delle informazioni trasmesse dai componenti del gruppo con il bilancio, richieste alle singole partecipate dalla capogruppo con apposita nota.

L'attività di analisi ha comportato il necessario coinvolgimento dei referenti degli organismi consolidati al fine di ricostruire le movimentazioni a fondamento delle operazioni reciproche; si segnala che, per i saldi di minore importo e su cui non è stato possibile avvalersi della piena collaborazione delle controparti per definire le cause del disallineamento, si è fatto ricorso alla facoltà riconosciuta dal principio contabile applicato, che, al punto 4.2, dispone quanto segue: *"L'eliminazione di dati contabili può essere evitata se relativa ad operazioni infragruppo di importo irrilevante, indicandone il motivo nella nota integrativa. L'irrilevanza degli elementi patrimoniali ed economici è misurata rispettivamente con riferimento all'ammontare complessivo degli elementi patrimoniali ed economici di cui fanno parte"*.

Nell'allegato 2 si riporta l'elenco e la descrizione delle scritture di rettifica apportate al bilancio consolidato 2017, articolate in base ai diversi rapporti intercorrenti tra gli organismi ricompresi nel perimetro di consolidamento. Il segno algebrico davanti ai singoli valori indica la sezione (dare: +; avere: -) in cui sono state rilevate le rettifiche. Per quanto riguarda gli organismi i cui conti sono stati consolidati con criterio proporzionale, si è proceduto ad applicare le scritture di rettifica con il medesimo criterio.

In sintesi, i passaggi operativi sono stati i seguenti:

Riconciliazione dei saldi contabili e rettifiche di consolidamento
1. individuazione delle operazioni avvenute nell'esercizio 2017 all'interno del Gruppo Comune di Lecco, distinte per tipologia: rapporti finanziari di debito/credito, acquisto/vendita di beni e servizi, operazioni relative ad immobilizzazioni, pagamento di dividendi, trasferimenti in conto capitale e di parte corrente, ecc.
2. individuazione delle modalità di contabilizzazione delle operazioni verificatesi all'interno del gruppo (esempio: voce di ricavo rilevata dalla società controllata, collegata ad una voce di costo per trasferimento di parte corrente da parte del Comune)
3. verifica della corrispondenza dei saldi reciproci e individuazione dei disallineamenti in termini qualitativi e quantitativi
4. sistemazione contabile dei disallineamenti interpretando gli accadimenti all'origine di tali disallineamenti secondo il principio di competenza economica e rilevando di conseguenza sopravvenienze e ratei/ risconti al fine di allineare le ricadute sul bilancio consolidato

Si precisa che nel caso di operazioni oggetto di un difforme trattamento fiscale, l'imposta non è oggetto di elisione, ai sensi di quanto prevede l'allegato 4/4 al D. Lgs. 118/2011 (punto 4.2). Ad esempio, l'IVA indetraibile pagata dal Comune ai componenti del Gruppo (per i quali invece l'Iva risulta detraibile), non è stata oggetto di eliminazione e rientra tra i costi del conto economico consolidato.

7. La redazione del Bilancio consolidato e la differenza di consolidamento

In base a quanto previsto dal Principio contabile OIC n. 17 "Bilancio consolidato e metodo del patrimonio netto", per la redazione del bilancio consolidato è necessario determinare l'ammontare e la natura della differenza tra il valore della partecipazione risultante dal bilancio della controllante e il valore della corrispondente frazione di patrimonio netto della controllata alla data di acquisto della partecipazione medesima.

In sede di consolidamento l'eliminazione del valore delle partecipazioni consolidate in contropartita delle corrispondenti frazioni del patrimonio netto di queste consiste nella sostituzione del valore della corrispondente voce di bilancio con le attività e passività di ciascuno degli organismi consolidati. Per effetto di tale eliminazione si determina la differenza di annullamento.

La differenza da annullamento rappresenta, quindi, la differenza tra il valore della partecipazione iscritto nel bilancio d'esercizio della controllante e il valore della corrispondente frazione di patrimonio netto contabile della controllata. Tale differenza, disciplinata dall'articolo 33, comma 1, D.Lgs. 127/1991 è costituita da componenti determinatisi alla data del consolidamento.

Il Principio contabile OIC n. 17 raccomanda che la determinazione dell'ammontare della differenza iniziale da annullamento si basi sul confronto tra il costo originariamente sostenuto per l'acquisto della partecipazione e il valore della corrispondente frazione di patrimonio netto contabile della controllata, alla data della sua acquisizione. È tuttavia accettabile, sempre secondo il Principio n. 17, utilizzare la data in cui l'organismo partecipato è incluso per la prima volta nel consolidamento, stante l'esplicito richiamo a tale momento fatto dal primo comma dell'articolo 33. Tale ultimo caso è quello impiegato per determinare la differenza di consolidamento nel caso del Bilancio consolidato del Comune di Lecco, in quanto risulta complesso ed impraticabile risalire al valore delle quote di patrimonio netto delle partecipate alle rispettive date di acquisto da parte dell'ente.

Rispetto a tale soluzione ed alle indicazioni del Principio n. 17, rilevato che l'ente capogruppo deteneva già le quote di partecipazione all'inizio dell'esercizio, i risultati economici dei singoli organismi che compongono il perimetro di consolidamento non sono stati considerati per determinare la differenza di annullamento, ma sono stati ricompresi nel consolidamento del conto economico, contribuendo in questo modo a determinare il risultato di esercizio di gruppo.

Negli esercizi successivi al primo, la differenza iniziale si modifica per gli effetti riconducibili all'aggiornamento delle precedenti rettifiche di consolidamento a cui si aggiungono o sottraggono le variazioni e le differenze generatesi in date successive a seguito dei risultati economici e delle eventuali altre variazioni di patrimonio netto.

Rispetto ai riferimenti sopra richiamati, occorre altresì precisare che nello specifico contesto degli enti locali, i criteri di valutazione delle partecipazioni in società ed enti strumentali sono stati recentemente aggiornati con il recepimento delle indicazioni contenute nel principio contabile applicato concernente la contabilità economico patrimoniale di cui all'allegato 4/3 al D. Lgs. 118/2011; in aggiunta, i criteri di valutazione sono interessati da un approfondimento della Commissione Arconet che sta valutando l'ammissione di più alternative che gli enti capogruppo potranno applicare per l'iscrizione, tra le immobilizzazioni finanziarie, delle loro partecipazioni. Anche in considerazione della variabilità dei criteri di valutazione applicabili, al fine di valorizzare la differenza di consolidamento nel bilancio consolidato 2017, è stato effettuato il confronto tra il valore delle partecipazioni iscritte nello stato patrimoniale dell'ente capogruppo al 31.12.2017 ed il valore del patrimonio netto alla medesima data (al netto del risultato di esercizio) dei singoli organismi ricompresi nel perimetro di consolidamento.

Per quanto riguarda il valore della differenza di consolidamento, si è in presenza di una differenza iniziale positiva da annullamento quando il costo originariamente sostenuto per l'acquisto della partecipazione o il valore di iscrizione nel bilancio della capogruppo è superiore alla corrispondente frazione di patrimonio netto contabile della controllata, alla data di acquisto della partecipazione medesima.

Si è invece in presenza di una differenza iniziale negativa da annullamento quando il costo originariamente sostenuto per l'acquisto della partecipazione o il valore di iscrizione nel bilancio della capogruppo è inferiore alla corrispondente frazione di patrimonio netto contabile della controllata, alla data di acquisto della partecipazione medesima.

Secondo quanto previsto dai principi contabili richiamati, in relazione alla predisposizione del bilancio consolidato del Comune di Lecco al 31.12.2017, ai fini della determinazione della differenza di consolidamento, l'ente ha posto a confronto i valori con cui ha iscritto nel proprio Stato patrimoniale 2017 le partecipazioni ricomprese nel perimetro di consolidamento, con il relativo valore del patrimonio netto corrente; la sommatoria di tali ultimi valori è risultata inferiore rispetto al valore di iscrizione della quota di partecipazione nell'Attivo patrimoniale del Bilancio dell'ente, determinando una differenza di consolidamento positiva pari a € 13.193.363,69, che è stata rilevata tra le sopravvenienze passive del conto economico consolidato, secondo quanto previsto dal Principio contabile OIC n. 17.

Nel prospetto che segue si evidenzia la modalità di determinazione della differenza di consolidamento al 31.12.2017.

Organismo partecipato	% di partecipazione del Comune di Lecco	Classificaz.	Metodo consolid.to	% di consolid.to	Valore partecipazione al 31/12/2017 nel bilancio della proprietaria	Valore patrimonio netto al 31/12/2017 (al netto del ris. di esercizio)	Differenza di consolid.to
Autorità di Bacino del Lario e dei Laghi Minori	4,96%	Ente strumentale partecipato	Proporzionale	4,96%	0,00	79.243,02	-79.243,02
Linee Lecco S.p.a.	100,00%	Società controllata	Integrale	100,00%	2.040.296,00	2.040.297,00	-1,00
Silea S.p.a.	21,65%	Società partecipata	Proporzionale	21,65%	11.500.483,17	7.430.211,59	4.070.271,58
Lario Reti Holding S.p.a.	23,39%	Società partecipata	Proporzionale	23,39%	23.873.079,99	14.670.743,86	9.202.336,13

Organismo partecipato	% di partecipazione del Comune di Lecco	Classificaz.	Metodo consolid.to	% di consolid.to	Valore partecipazione al 31/12/2017 nel bilancio della proprietaria	Valore patrimonio netto al 31/12/2017 (al netto del ris. di esercizio)	Differenza di consolid.to
Totale					37.413.859,16	24.220.495,47	13.193.363,69

Rispetto alla differenza generatasi, dettagliatamente presentata nel prospetto di cui sopra, si evidenzia come il maggior impatto sia determinato dal consolidamento di Silea S.p.a. e di Lario Reti Holding S.p.a.; la differenza positiva deriva infatti dal confronto tra il valore di iscrizione nello stato patrimoniale del Comune della quota di partecipazione in tali società, valutata prendendo a riferimento il bilancio consolidato del gruppo a cui le stesse appartengono, con il valore del patrimonio netto al 31.12.2017 delle singole società; tale confronto fa emergere il maggior valore di caricamento delle quote nel bilancio del Comune che, in sede di consolidamento, viene rettificato attraverso la rilevazione di una sopravvenienza passiva nel conto economico consolidato

Nei paragrafi che seguono, sono riportate indicazioni di dettaglio sui valori oggetto di consolidamento come richiesti dal Principio Contabile applicato concernente il bilancio consolidato, allegato n. 4/4 al D. Lgs. 118/2011.

8. Crediti e debiti superiori a cinque anni

Crediti superiori a 5 anni

Ente/ Società	Valori complessivi	% su tot. attivo	Valori consolidati
Comune di Lecco	0	0,00%	0
Autorità di Bacino del Lario e dei Laghi Minori	-	0,00%	0
Linee Lecco S.p.a.	0	0,00%	0
Silea S.p.a.	0	0,00%	0
Lario Reti Holding S.p.a.	0	0,00%	0

Non sussistono crediti con scadenza superiore a 5 anni.

Debiti superiori a 5 anni

Ente/ Società	Valori complessivi	% su tot. passivo	Valori consolidati
Comune di Lecco	0	0,00%	0
Autorità di Bacino del Lario e dei Laghi Minori	-	0,00%	0
Linee Lecco S.p.a.	0	0,00%	0
Silea S.p.a.	3.543.017	11,74%	767.063
Lario Reti Holding S.p.a.	13.286.226	15,63%	3.107.648

I debiti superiori a 5 anni sono così composti:

Silea S.p.a.:

- Debiti verso banche per rate mutui

€ 3.543.017,00

Lario Reti Holding S.p.a.:

- Debiti verso banche relativo mutuo acceso presso Banca Intesa per finanziamento opere idriche
€ 13.286.226,00

Garanzie su beni di imprese comprese nel consolidamento

Di seguito si riporta il dettaglio dei conti d'ordine degli enti ed organismi ricompresi nel perimetro di consolidamento.

Il valore delle garanzie su beni di tali organismi è eventualmente specificato in nota, tenuto conto delle informazioni che gli organismi ricompresi nel perimetro di consolidamento hanno condiviso e messo a disposizione dell'ente capogruppo.

Ente/ Società	Valore	Nota
Comune di Lecco	6.266.329	Impegni su esercizi futuri
Autorità di Bacino del Lario e dei Laghi Minori	86.155	Impegni su esercizi futuri.
Linee Lecco S.p.a.	84.580	<ul style="list-style-type: none">• Fidejussioni a favore del Comune di Lecco per € 55.000 per la gestione area parcheggio• Fidejussioni a favore di Lario Reti Holding S.p.a per € 29.580 per corretta esecuzione del contratto relativo la riparazione dei mezzi.
Silea S.p.a.	3.764.534	<ul style="list-style-type: none">• Fidejussioni a favore di Comuni, provincia di Lecco e Regione Lombardia per € 3.642.956• Fidejussioni a favore di Tabor e Service 24 per € 121.578
Lario Reti Holding S.p.a.	31.834.337	Garanzie prestate a amministrazioni pubbliche e enti per lavori e investimenti (cessione crediti Iva, cessione crediti derivanti dal Contratto di Servizio, Canalizzazione degli incassi da Servizio Idrico sul conto dedicato)

9. Ratei, risconti e altri accantonamenti

Ratei e risconti attivi

Ente/ Società	Valori complessivi	% su tot. attivo	Valori consolidati
Comune di Lecco	86.372	0,04%	153.236
Autorità di Bacino del Lario e dei Laghi Minori	0	0,00%	0
Linee Lecco S.p.a.	124.728	2,09%	124.728
Silea S.p.a.	386.744	0,59%	83.730
Lario Reti Holding S.p.a.	419.430	0,27%	98.105

Come risulta dai bilanci delle società/enti, i ratei e i risconti attivi sono principalmente composti da:

Comune di Lecco:

- Ratei attivi per proventi asili nido dicembre 2017 € 31.681,78
- Ratei attivi per rimborso commissione elettorale anno 2017 € 26.113,15
- Risconti attivi per affitti € 25.629,11
- Risconti attivi per prestazione di servizi periodo 01/05/17-30/04/18 € 2.948,05

Linee Lecco S.p.a.:

- Risconti attivi per		
a) assicurazione RC autobus	€	108.980,00
b) canone lampade led	€	2.130,00
c) canone assistenza parcheggio ospedale	€	10.970,00
d) canone ascensore	€	61,00
e) spese telefoniche	€	2.587,00

Silea S.p.a.:

- Risconti attivi	€	285.479,00
- Risconti attivi pluriennali	€	100.865,00

Lario Reti Holding S.p.a.

- Ratei attivi	€	10.162,20
- Risconti attivi principalmente riferiti alla commissione assicurativa per il rilascio della polizza fideiussoria, richiesta dall'ufficio d'ambito di lecco a garanzia dell'affidamento del servizio Idrico integrato, ed alle assicurazioni delle auto societarie	€	409.268,21

Ratei e risconti passivi

Ente/ Società	Valori complessivi	% su tot. passivo	Valori consolidati
Comune di Lecco	265.466	0,74%	265.466
Autorità di Bacino del Lario e dei Laghi Minori	146.235	1,49%	7.253
Linee Lecco S.p.a.	84.765	2,17%	84.765
Silea S.p.a.	543	0,00%	118
Lario Reti Holding S.p.a.	12.106.846	14,24%	2.831.791

Come risulta dai bilanci delle società/enti, i ratei e i risconti passivi sono principalmente composti da:

Comune di Lecco:

- Ratei passivi relativi salari accessori	€	265.466,00
---	---	------------

Autorità di Bacino del Lario e dei Laghi Minori:

- Ratei passivi	€	17.626,69
- Risconti passivi per contributi agli investimenti da altre amm. pubbliche	€	128.608,26

Linee Lecco S.p.a.

- Risconti passivi per introiti abbonamenti anno 2018	€	84.765,00
---	---	-----------

Silea S.p.a.

- Risconti passivi	€	543,00
--------------------	---	--------

Lario Reti Holding S.p.a.

- Ratei passivi riferiti a costi di competenza dell'esercizio per i quali la manifestazione numeraria si manifesta in esercizi futuri € 259.900,00
- Risconti passivi per contributi agli investimenti:
 - da altre amministrazioni pubbliche riferiti a contributi per investimenti idrici € 1.656.397,35
 - da altri soggetti riferiti a contributi per investimenti idrici (Foni) e contributi utenti € 10.190.549,28

Altri accantonamenti

Ente/ Società	Valori complessivi	% su tot. comp. negativi	Valori consolidati
Comune di Lecco	1.157	0,00%	1.157
Autorità di Bacino del Lario e dei Laghi Minori	10.000	0,14%	496
Linee Lecco S.p.a.	0	0,00%	0
Silea S.p.a.	825.293	2,00%	178.676
Lario Reti Holding S.p.a.	0	0,00%	0

Gli "altri accantonamenti" sono così composti:

Comune di Lecco:

- Indennità di fine mandato Sindaco € 1.157,04

Autorità di Bacino del Lario e dei Laghi Minori:

Dettaglio della posta non disponibile

Silea S.p.a.

- Accantonamenti a:
 - fondo bonifica sito € 58.162,00
 - fondo oneri futuri per indagine epidemiologica € 200.000,00
 - fondo spese future € 57.131,00
 - fondo rischi fotovoltaico € 500.000,00
 - fondo spese smaltimento residuo incendio € 10.000,00

10. Interessi e altri oneri finanziari

Oneri finanziari

Ente/ Società	Interessi passivi	Altri oneri finanziari	Totale Oneri finanziari	% su tot. comp.ti negativi	Valori consolidati
Comune di Lecco	1.307.300	0	1.307.300	2,31%	1.307.300
Autorità di Bacino del Lario e dei Laghi Minori	0	0	0	0,00%	0
Linee Lecco S.p.a.	11.293	0	11.293	0,14%	11.293
Silea S.p.a.	711.946	1	711.947	1,73%	154.137
Lario Reti Holding S.p.a.	262.532	0	262.532	0,41%	61.406

Gli oneri finanziari sono composti principalmente da:

Comune di Lecco:

- Interessi passivi su mutuo	€	278.289,62
- Interessi passivi prestiti obbligazionari	€	1.028.999,73
- Altri Interessi Passivi	€	10,43

Linee Lecco S.p.a.:

- Interessi passivi bancari	€	6.891,00
- Interessi passivi su altri debiti	€	4.402,00

Silea S.p.a.:

- Interessi passivi bancari per medio credito	€	711.946,00
- Arrotondamenti	€	1,00

Lario Reti Holding S.p.a.

- Interessi passivi per mutui	€	262.532,00
-------------------------------	---	------------

11. Gestione straordinaria***Proventi straordinari***

Ente/ Società	Valori complessivi	% su tot. comp.ti positivi	Valori consolidati
Comune di Lecco	2.677.524	4,66%	2.963.836
Autorità di Bacino del Lario e dei Laghi Minori	406.935	5,75%	20.184
Linee Lecco S.p.a.	0	0,00%	1.282
Silea S.p.a.	1.401.245	3,31%	303.370
Lario Reti Holding S.p.a.	0	0,00%	0

I proventi straordinari sono composti principalmente da:

Comune di Lecco:

- Proventi da premessi di costruire titolo 1	€	267.768,31
- Proventi da Trasferimenti in conto capitale	€	251.839,76
- Attività estrattiva Cave	€	138.623,45
- Costituzione di servitù e altri diritti	€	19.693,18
- Trasferimenti PEPP	€	93.523,13
- Sopravvenienze attive ed insussistenze del passivo	€	2.157.916,09
- Sopravvenienze attive per:		
- Addizionale IRPEF	€	255.331,16
- Quota azioni polo logistico	€	130.540,87
- Varie	€	11.964,34
- Insussistenze del passivo	€	1.760.079,72

Autorità di Bacino del Lario e dei Laghi Minori:

- Sopravvenienze attive ed insussistenze del passivo € 406.934,56

Silea S.p.a.:

- Sopravvenienze attive per rilascio fondo rischi e oneri € 301.245,00
 - Proventi straordinari per rimborso assicurazione incendio € 1.100.000,00

Oneri straordinari

Ente/ Società	Valori complessivi	% su tot. comp.ti negativi	Valori consolidati
Comune di Lecco	2.763.693	4,88%	2.817.564
Autorità di Bacino del Lario e dei Laghi Minori	145.331	1,97%	7.208
Linee Lecco S.p.a.	3.196	0,04%	3.196
Silea S.p.a.	0	0,00%	46
Lario Reti Holding S.p.a.	0	0,00%	0

Gli oneri straordinari sono composti principalmente da:

Comune di Lecco:

- Trasferimenti in conto capitale € 277.387,53
 - Istituti Musicali € 20.000,00
 - Piano di Caratterizzazione Piscina Polifunzionale € 24.887,53
 - GEV – Trasferimenti € 12.500,00
 - Servizio Pasti adulti € 100.000,00
 - Iniziative di sostegno alla ricerca per lo sviluppo economico € 120.000,00
 - Sopravvenienze passive ed insussistenze dell'attivo € 2.486.305,58

Autorità di Bacino del Lario e dei Laghi Minori:

- Sopravvenienze passive ed insussistenze dell'attivo € 145.330,92

Linee Lecco S.p.a.

- Sopravvenienza passiva per fornitura acqua 2016 LRH € 3.195,92

12. Compensi amministratori e sindaci

In relazione a quanto previsto dal Principio contabile applicato concernente il Bilancio consolidato, che prevede come la nota integrativa debba indicare *“cumulativamente per ciascuna categoria, l'ammontare dei compensi spettanti agli amministratori e ai sindaci dell'impresa capogruppo per lo svolgimento di tali funzioni anche in altre imprese incluse nel consolidamento”*, si evidenzia che non ricorre la fattispecie di componenti degli organi amministrativi o di controllo del Comune che ricoprono il medesimo incarico nelle partecipate incluse nel perimetro di consolidamento.

13. Strumenti derivati

Ente/ Società	Valori complessivi
Comune di Lecco	€ - 16.371.386,39 (Valore di Mark To Market)
Autorità di Bacino del Lario e dei Laghi Minori	-
Linee Lecco S.p.a.	-
Silea S.p.a.	-
Lario Reti Holding S.p.a.	-

Gli strumenti derivati attivati dagli organismi ricompresi nel perimetro di consolidamento sono riconducibili a:

Comune di Lecco:

- Amortising swap e IRS ai sensi dell'art. 41 della L. 448/2001 su prestito obbligazionario di originari € 36.551.000,00, residuo debito al 31/12/2017 € 15.932.487,14

Valore di MTM al 31/12/2017

- € 16.371.386,39

Comune di Lecco

Relazione sul bilancio consolidato esercizio 2017

L'Organo di revisione, esaminato lo schema di bilancio consolidato 2017, composto da Conto Economico, Stato patrimoniale, Relazione sulla gestione consolidata contenente la nota integrativa e la proposta di deliberazione consiliare di approvazione del bilancio consolidato, e operando ai sensi e nel rispetto:

- del D.lgs. 18 agosto 2000, n. 267 «Testo unico delle leggi sull'ordinamento degli enti locali» ed in particolare dell'art.233-bis e dell'art.239 comma 1, lett.d-bis;
- del D.lgs. 23 giugno 2011 n.118 e dei principi contabili in particolare dell'allegato 4/4 "Principio contabile applicato concernente il bilancio consolidato";
- degli schemi di cui all'allegato 11 al D.lgs.118/2011;
- dello statuto e del regolamento di contabilità;
- dei principi di vigilanza e controllo dell'organo di revisione degli enti locali approvati dal Consiglio nazionale dei dottori commercialisti ed esperti contabili;

approva

l'allegata relazione sulla proposta di deliberazione consiliare di approvazione del bilancio consolidato e sullo schema di bilancio consolidato per l'esercizio finanziario 2017 del Comune di Lecco che forma parte integrante e sostanziale del presente verbale.

Lecco, 11 ottobre 2018

L'organo di revisione

Dott. Previtali Stefano

Dott. Cogliati Luigi

Dott. Cisotto Angelo

Premesso

- che con deliberazione consiliare n. 25 del 18/06/2018 è stato approvato il rendiconto della gestione per l'esercizio 2017;
- che in data 08/10/2018 l'Organo ha ricevuto lo schema del bilancio consolidato per l'esercizio 2017-completo di:
 - a) Conto Economico
 - b) Stato Patrimoniale
 - c) Relazione sulla Gestione Consolidata contenente la nota integrativa;
- che con delibera n. 252 del 29/12/2017 la Giunta Comunale ha approvato l'elenco dei soggetti che compongono il perimetro di consolidamento per l'anno 2017 e l'elenco dei soggetti componenti il Gruppo Amministrazione Pubblica (di seguito "GAP") compresi nel bilancio consolidato;
- che l'Ente con appositi atti ha comunicato agli organismi, alle aziende e alle società l'inclusione delle stesse nel perimetro di consolidamento, ha trasmesso a ciascuno di tali enti l'elenco degli enti compresi nel consolidato e ha preventivamente impartito le direttive necessarie al fine di rendere possibile la predisposizione del bilancio consolidato;
- che l'Organo di revisione ha preso in esame la documentazione, le carte di lavoro, i prospetti afferenti il bilancio consolidato dell'ente;

Visti

- la normativa relativa all'armonizzazione dei sistemi contabili e degli schemi di bilancio di cui al D.Lgs. 118/2011;
- il principio contabile applicato allegato 4/4 al D.Lgs. 11/2011 (di seguito il principio 4/4) e il principio OIC n.17 emanato dall'Organismo Italiano di contabilità;
- la proposta di deliberazione da sottoporre all'esame del Consiglio Comunale, avente ad oggetto "Approvazione del bilancio consolidato del Gruppo amministrazione pubblica Comune di Lecco per l'anno 2017"

Dato atto che

- il Comune di Lecco ha individuato l'area di consolidamento, analizzando le fattispecie rilevanti previste dal principio e la Giunta Comunale con delibera n. 252 del 29/12/2017 ha individuato il Gruppo Comune di Lecco e il perimetro dell'area di consolidamento;
- nell'applicazione dei criteri per stabilire la composizione dell'area di consolidamento il Comune di Lecco ha provveduto a individuare la soglia di rilevanza da confrontare con i parametri societari indicati alla lett. a) del punto 3.1 del principio;
- le soglie di rilevanza dei parametri, come desunti dallo Stato Patrimoniale e dal Conto economico del Comune con le proprie Istituzioni, sono le seguenti:

anno 2017	Totale attivo	Patrimonio netto	Ricavi caratteristici
Comune di Lecco	227.558.312,00 €	190.921.554,00 €	52.629.868,00 €
SOGLIA DI RILEVANZA (10%)	22.755.831,20 €	19.092.155,40 €	5.262.986,80 €

Risultano pertanto inclusi nell'area di consolidamento del Gruppo Amministrazione Pubblica del Comune di Lecco i seguenti soggetti giuridici:

Ente/Società	Tipologia	% partecipazione
Autorità di Bacino del Lario e dei Laghi minori	Ente strumentale partecipato	4,96%
Linee Lecco S.p.A.	Società controllata	100,00%
Lario Reti Holding S.p.A.	Società partecipata	23,39%
Silea S.p.A.	Società partecipata	21,65%

Risultano pertanto esclusi dall'area di consolidamento del Gruppo Amministrazione Pubblica del Comune di Lecco i seguenti soggetti giuridici, come meglio esplicitato nella deliberazione di Giunta n. 252 del 29 /12/2018:

Ente/Società	Tipologia	% partecipazione
Parco Adda Nord	Ente Strumentale	7,51%
Parco Monte Barro	Ente Strumentale	32%
Consorzio Imbrifero Montano del Lago di Como, Brembo e Serio	Ente Strumentale	4,96%
Consorzio Forestale Lecchese	Ente Strumentale	n.d.

Rispetto all'esercizio precedente si rileva che, alla luce delle modifiche del principio contabile di riferimento e in conseguenza alle operazioni di fusione ed incorporazione avvenute, il perimetro di consolidamento si è ridotto da 10 soggetti a 4 soggetti.

Nella tabella seguente si evidenziano gli enti e le società compresi nel Gruppo amministrazione pubblica Comune di Lecco e gli enti rientranti nel perimetro di consolidamento per l'anno 2017 con evidenza dei riferimenti normativi.

L'Organo di revisione rileva che per gli organismi compresi nel perimetro di consolidamento l'aggregazione dei valori contabili è stata operata con il metodo proporzionale per quanto riguarda l'Autorità di Bacino del Lario, Lario Reti Holding S.p.A. e Silea S.p.A. e col metodo integrale per quanto riguarda Linee Lecco S.p.A.

L'Organo di revisione nei paragrafi che seguono presenta i risultati dell'analisi e le considerazioni sul Bilancio Consolidato dell'esercizio 2017 del Comune di Lecco

1. Stato Patrimoniale consolidato

Nella tabella che segue sono riportati i principali dati aggregati dello Stato Patrimoniale consolidato esercizio 2017 con evidenza delle variazioni rispetto all'esercizio precedente:

STATO PATRIMONIALE CONSOLIDATO (ATTIVO)		31.12.2017	31.12.2016	riferimento art.2424 CC	riferimento DM 26/4/95
1	A) CREDITI vs.LO STATO ED ALTRE AMMINISTRAZIONI PUBBLICHE PER LA PARTECIPAZIONE AL FONDO DI DOTAZIONE	-	-	A	A
	TOTALE CREDITI vs PARTECIPANTI (A)	-	-		
	B) IMMOBILIZZAZIONI				
I	<u>Immobilizzazioni immateriali</u>			BI	BI
1	costi di impianto e di ampliamento	22.681,84	12.715,64	BI1	BI1
2	costi di ricerca sviluppo e pubblicità	26.834,81	60.256,85	BI2	BI2
3	diritti di brevetto ed utilizzazione opere dell'ingegno	97.754,42	266.040,54	BI3	BI3
4	concessioni, licenze, marchi e diritti simile	21.491,43	62.001,81	BI4	BI4
5	avviamento	-	83.616,98	BI5	BI5
6	immobilizzazioni in corso ed acconti	367.845,47	240.290,51	BI6	BI6
9	altre	3.020.950,91	3.330.852,53	BI7	BI7
	Totale immobilizzazioni immateriali	3.557.558,88	4.055.774,86		
	<u>Immobilizzazioni materiali (3)</u>				
II	1 Beni demaniali	83.363.171,66	84.893.614,92		
1.1	Terreni	2.962.069,00	2.962.069,00		
1.2	Fabbricati	56.090.070,39	60.155.849,92		
1.3	Infrastrutture	1.965.723,00	-		
1.9	Altri beni demaniali	22.345.309,27	21.775.696,00		
III	2 Altre immobilizzazioni materiali (3)	14.644.320,07	27.229.323,98		
2.1	Terreni	4.182.520,21	5.596.459,22	BII1	BII1
a	di cui in leasing finanziario	-	-		
2.2	Fabbricati	1.034.501,75	1.939.234,34		
a	di cui in leasing finanziario	-	-		
2.3	Impianti e macchinari	5.710.807,12	15.330.488,22	BII2	BII2
a	di cui in leasing finanziario	-	-		
2.4	Attrezzature industriali e commerciali	676.934,60	1.513.885,13	BII3	BII3
2.5	Mezzi di trasporto	119.688,52	35.173,53		
2.6	Macchine per ufficio e hardware	95.453,72	149.649,43		
2.7	Mobili e arredi	102.899,19	72.449,20		
2.8	Infrastrutture	-	-		
2.99	Altri beni materiali	2.721.514,96	2.591.984,91		
3	Immobilizzazioni in corso ed acconti	64.473.075,04	58.199.891,18	BII5	BII5
	Totale immobilizzazioni materiali	162.480.566,77	170.322.830,08		
IV	<u>Immobilizzazioni Finanziarie (1)</u>				
1	Partecipazioni in	10.562.809,33	830.112,30	BIII1	BIII1
a	imprese controllate	8.230.676,83	-	BIII1a	BIII1a
b	imprese partecipate	2.331.103,48	828.449,24	BIII1b	BIII1b
c	altri soggetti	1.029,02	1.663,06		
2	Crediti verso	968.843,64	1.032.722,86	BIII2	BIII2
a	altre amministrazioni pubbliche	-	-		
b	imprese controllate	110.415,00	-	BIII2a	BIII2a
c	imprese partecipate	855.859,00	855.859,00	BIII2b	BIII2b
d	altri soggetti	2.569,64	176.863,86	BIII2c BIII2d	BIII2d
3	Altri titoli	5.780,00	5.780,00	BIII3	
	Totale immobilizzazioni finanziarie	11.537.432,97	1.868.615,16		
	TOTALE IMMOBILIZZAZIONI (B)	177.575.558,62	176.247.220,10		
	C) ATTIVO CIRCOLANTE				
I	<u>Rimanenze</u>	648.030,44	724.630,42	CI	CI
	Totale	648.030,44	724.630,42		
II	<u>Crediti (2)</u>				
1	Crediti di natura tributaria	5.887.459,29	4.750.213,63		
a	Crediti da tributi destinati al finanziamento della sanità	-	-		
b	Altri crediti da tributi	5.796.210,16	4.479.920,26		
c	Crediti da Fondi perequativi	91.249,13	270.293,37		
2	Crediti per trasferimenti e contributi	6.458.746,60	7.775.877,31		
a	verso amministrazioni pubbliche	5.503.930,35	6.805.252,25		
b	imprese controllate	164.623,25	-		CII2
c	imprese partecipate	790.193,00	748.980,20	CII3	CII3
d	verso altri soggetti	-	221.644,86		
3	Verso clienti ed utenti	11.455.724,39	17.080.249,58	CII1	CII1
4	Altri Crediti	6.967.384,78	11.252.636,33	CII5	CII5
a	verso l'erario	2.714.188,34	3.022.019,89		
b	per attività svolta per c/terzi	43.831,27	151.242,64		
c	altri	4.209.365,17	8.079.373,79		
	Totale crediti	30.769.315,06	40.858.976,83		

STATO PATRIMONIALE CONSOLIDATO (ATTIVO)		31.12.2017	31.12.2016	riferimento art.2424 CC	riferimento DM 26/4/95
III	<u>Attività finanziarie che non costituiscono immobilizzi</u>				
1	partecipazioni	-	-	CIII1,2,3,4,5	CIII1,2,3
2	altri titoli	-	68.082,68	CIII6	CIII5
	Totale attività finanziarie che non costituiscono immobilizzi	-	68.082,68		
IV	<u>Disponibilità liquide</u>				
1	Conto di tesoreria	37.371.175,13	39.498.561,72		
a	<i>Istituto tesoriere</i>	36.971.114,76	39.498.561,72		CIV1a
b	<i>presso Banca d'Italia</i>	400.060,37	-		
2	Altri depositi bancari e postali	15.727.210,08	9.938.890,61	CIV1	CIV1b e CIV1c
3	Denaro e valori in cassa	8.132,40	7.056,26	CIV2 e CIV3	CIV2 e CIV3
4	Altri conti presso la tesoreria statale intestati all'ente	-	-		
	Totale disponibilità liquide	53.106.517,61	49.444.508,59		
	TOTALE ATTIVO CIRCOLANTE (C)	84.523.863,11	91.096.198,51		
	D) RATEI E RISCONTI				
1	Ratei attivi	127.035,98	131.012,93	D	D
2	Risconti attivi	332.763,03	424.306,74	D	D
	TOTALE RATEI E RISCONTI D)	459.799,01	555.319,67		
	TOTALE DELL'ATTIVO	262.559.220,74	267.898.738,28		

(1) con separata indicazione degli importi esigibili entro l'esercizio successivo

(2) con separata indicazione degli importi esigibili oltre l'esercizio successivo

(3) con separata indicazione degli importi relativi a beni indisponibili

STATO PATRIMONIALE CONSOLIDATO (PASSIVO)		31.12.2017	31.12.2016	riferimento art.2424 CC	riferimento DM 26/4/95
A) PATRIMONIO NETTO					
I	Fondo di dotazione	176.325.351,00	176.325.351,00	AI	AI
II	Riserve	31.950.381,54	29.382.254,15		
a	da risultato economico di esercizi precedenti	- 3.627.285,24	-	AIV, AV, AVI, AVII, AVII	AIV, AV, AVI, AVII, AVII
b	da capitale	3.187.118,78	3.187.118,78	AII, AIII	AII, AIII
c	da permessi di costruire	16.861.141,53	15.738.360,17		
d	riserve indisponibili per beni demaniali e patrimoniali indisponibili e per i beni culturali	-	-		
e	altre riserve indisponibili	15.529.406,47	10.456.775,20		
	di cui riserva di consolidamento	-	10.456.775,20		
III	Risultato economico dell'esercizio	- 11.738.011,02	- 2.352.689,41	AIX	AIX
Patrimonio netto comprensivo della quota di pertinenza di terzi		196.537.721,52	203.354.915,74		
	Fondo di dotazione e riserve di pertinenza di terzi	-	614.211,77		
	Risultato economico dell'esercizio di pertinenza di terzi	-	92.280,29		
	Patrimonio netto di pertinenza di terzi	-	706.492,06		
TOTALE PATRIMONIO NETTO (A)		196.537.721,52	203.354.915,74		
B) FONDI PER RISCHI ED ONERI					
1	per trattamento di quiescenza	-	257,29	B1	B1
2	per imposte	169.159,66	297.213,46	B2	B2
3	altri	1.317.253,21	2.147.686,93	B3	B3
4	fondo di consolidamento per rischi e oneri futuri	669.887,49	-		
TOTALE FONDI RISCHI ED ONERI (B)		2.156.300,36	2.445.157,68		
C) TRATTAMENTO DI FINE RAPPORTO		1.864.848,46	2.389.317,14	C	C
TOTALE T.F.R. (C)		1.864.848,46	2.389.317,14		
D) DEBITI (1)					
1	Debiti da finanziamento	30.846.656,13	29.515.260,24		
a	prestiti obbligazionari	15.932.487,14	13.257.848,25	D1e D2	D1
b	v/ altre amministrazioni pubbliche	70.860,25	1.966,30		
c	verso banche e tesoriere	9.264.525,93	14.962.875,76	D4	D3 e D4
d	verso altri finanziatori	5.578.782,81	1.292.569,93	D5	
2	Debiti verso fornitori	11.826.869,18	18.280.095,69	D7	D6
3	Acconti	842,04	32.791,85	D6	D5
4	Debiti per trasferimenti e contributi	12.564.423,32	2.615.910,86		
a	enti finanziati dal servizio sanitario nazionale	-	-		
b	altre amministrazioni pubbliche	6.684.155,70	1.195.603,94		
c	imprese controllate	5.654.173,85	-	D9	D8
d	imprese partecipate	11.713,00	652.317,39	D10	D9
e	altri soggetti	214.380,77	767.989,52		
5	altri debiti	3.572.166,64	5.275.127,42	D12,D13,D14	D11,D12,D13
a	tributari	660.454,12	906.750,54		
b	verso istituti di previdenza e sicurezza sociale	385.952,23	1.594.778,18		
c	per attività svolta per c/terzi (2)	-	713.159,64		
d	altri	2.525.760,29	2.060.439,06		
TOTALE DEBITI (D)		58.810.957,31	55.719.186,07		
E) RATEI E RISCONTI E CONTRIBUTI AGLI INVESTIMENTI					
	Ratei passivi	327.130,89	60.262,60	E	E
	Risconti passivi	2.862.262,20	3.929.899,03	E	E
1	Contributi agli investimenti	2.777.379,64	3.247.208,90		
a	da altre amministrazioni pubbliche	597.948,09	1.332.787,87		
b	da altri soggetti	2.179.431,55	1.914.421,03		
2	Concessioni pluriennali	-	-		
3	Altri risconti passivi	84.882,56	682.690,13		
TOTALE RATEI E RISCONTI (E)		3.189.393,09	3.990.161,64		
TOTALE DEL PASSIVO		262.559.220,74	267.898.738,25		

CONTI D'ORDINE		31.12.2017	31.12.2016		
	1) Impegni su esercizi futuri	6.270.602,07	14.988.765,57		
	2) beni di terzi in uso	-	-		
	3) beni dati in uso a terzi	-	-		
	4) garanzie prestate a amministrazioni pubbliche	8.289.751,40	1.682.116,01		
	5) garanzie prestate a imprese controllate	-	-		
	6) garanzie prestate a imprese partecipate	-	562.672,41		
	7) garanzie prestate a altre imprese	55.901,63	157.506,80		
TOTALE CONTI D'ORDINE		14.616.255,10	17.391.060,79		

(1) con separata indicazione degli importi esigibili oltre l'esercizio successivo

(2) Non comprende debiti derivanti dall'attività di sostituto di imposta. I debiti derivanti da tale attività sono considerati nelle voci 5 a) e b)

1.1 Analisi dello Stato patrimoniale attivo e passivo.

Nella tabella che segue si riportano le variazioni intervenute nella consistenza delle principali voci dell'attivo e del passivo rispetto all'esercizio precedente, nonché, a seguire, le ragioni degli scostamenti più significativi.

BILANCIO CONSOLIDATO		
Stato patrimoniale	2017	2016
Totale crediti vs partecipanti	0	0
Immobilizzazioni immateriali	3.557.559	4.055.775
Immobilizzazioni materiali	162.480.567	170.322.830
Immobilizzazioni Finanziarie	11.537.433	1.868.615
Totale immobilizzazioni	177.575.559	176.247.220
Rimanenze	648.030	724.630
Crediti	30.769.315	40.858.977
Attività finanziarie che non cost. imm.ni	0	68.083
Disponibilità liquide	53.106.518	49.444.509
Totale attivo circolante	84.523.863	91.096.199
Totale ratei e risconti attivi	459.799	555.320
TOTALE DELL'ATTIVO	262.559.221	267.898.738
Patrimonio netto	196.537.722	203.354.916
Fondi per rischi ed oneri	2.156.300	2.445.158
TFR	1.864.848	2.389.317
Debiti	58.810.957	55.719.186
Ratei e risconti passivi	3.189.393	3.990.162
TOTALE DEL PASSIVO	262.559.221	267.898.738

Si rileva che le variazioni dello stato patrimoniale consolidato sono in parte imputabili al mutamento intervenuto nel perimetro di consolidamento 2017 del Comune del Lecco, a seguito delle novità apporta al principio contabile applicato dal DM 11/08/2017.

In relazione alle risultanze dello Stato patrimoniale consolidato 2017, sopra riportate, si evidenziano i maggiori scostamenti rilevabili rispetto al precedente esercizio:

- La diminuzione delle immobilizzazioni materiali per € 7.842.263 è così influenzata:
 - incremento delle poste del Comune per € 3.568.997 e di Linee Lecco S.p.a. per € 300.851
 - consolidamento dell'Autorità di Bacino del Lario e dei Laghi Minori per € 61.834
 - consolidamento delle sole società Silea S.p.a. e Lario Reti Holding S.p.a. al posto dei bilanci dei rispettivi gruppi, registrando minori valori, rispettivamente, per € 2.917.971 e € 5.768.368
 - esclusione dal consolidamento delle società Lecco Trasporti S.c.a.r.l., AEVV Energie S.r.l., Idrolario S.r.l. e del Parco Adda Nord, per un complessivo minor importo di € 3.087.606.

- Sull'incremento delle immobilizzazioni finanziarie per € 9.668.818 ha un peso determinante la definizione del perimetro di consolidamento 2017 operata dal Comune, recependo le indicazioni del principio contabile applicato, aggiornato con DM 11.08.2017; la scelta di includere singole società (Lario Reti Holding e Silea) appartenenti a gruppi industriali, a differenza dello scorso esercizio in cui erano stati ricompresi i rispettivi consolidati, ha fatto emergere il suddetto incremento di immobilizzazioni, attribuibile in misura prevalente, al valore delle partecipazioni iscritte nei bilanci delle richiamate società;
- Per le proprie quote di partecipazione, la diminuzione dei crediti per € 10.089.662 è così influenzata:
 - decremento delle poste del Comune per € 3.312.944
 - aumento dei valori per Linee Lecco S.p.a. per € 339.862
 - consolidamento dell'Autorità di Bacino del Lario e dei Laghi Minori per € 85.879
 - consolidamento delle sole società Silea S.p.a. e Lario Reti Holding S.p.a. al posto dei bilanci dei rispettivi gruppi, registrando minori valori, rispettivamente, per € 428.158 e € 4.871.181
 - esclusione dal consolidamento delle società Lecco Trasporti S.c.a.r.l., AEVV Energie S.r.l., Idrolario S.r.l. e del Parco Adda Nord, per un complessivo minor importo di € 1.903.119.
- L'aumento delle disponibilità liquide per € 3.662.009 è così influenzato:
 - aumento delle poste del Comune per € 154.303 e di Linee Lecco S.p.a. per € 4.266
 - consolidamento dell'Autorità di Bacino del Lario e dei Laghi Minori per € 400.060
 - consolidamento delle sole società Silea S.p.a. e Lario Reti Holding S.p.a. al posto dei bilanci dei rispettivi gruppi, registrando maggiori valori, rispettivamente, per € 956.074 e € 2.683.342
 - esclusione dal consolidamento delle società Lecco Trasporti S.c.a.r.l., AEVV Energie S.r.l., Idrolario S.r.l. e del Parco Adda Nord, per un complessivo minor importo di € 536.036.
- L'aumento dei debiti per € 3.091.771 è così influenzato:
 - decremento delle poste del Comune per € 1.070.368
 - aumento dei valori per Linee Lecco S.p.a. per € 357.044
 - consolidamento dell'Autorità di Bacino del Lario e dei Laghi Minori per € 474.662
 - consolidamento delle sole società Silea S.p.a. e Lario Reti Holding S.p.a. al posto dei bilanci dei rispettivi gruppi, registrando rispettivamente, per - € 1.671.610 e + € 6.941.783
 - esclusione dal consolidamento delle società Lecco Trasporti S.c.a.r.l., AEVV Energie S.r.l., Idrolario S.r.l. e del Parco Adda Nord, per un complessivo minor importo di € 1.939.741

2. Conto economico consolidato

Nella tabella che segue sono riportati il risultato di esercizio del bilancio consolidato dell'esercizio 2017 e dell'esercizio precedente e i principali dati aggregati del Conto Economico consolidato esercizio 2017 con evidenza delle variazioni rispetto all'esercizio precedente.

CONTO ECONOMICO CONSOLIDATO		31.12.2017	31.12.2016	riferimento art.2425 cc	riferimento DM 26/4/95
A) COMPONENTI POSITIVI DELLA GESTIONE					
1	Proventi da tributi	30.426.663,68	30.620.034,22		
2	Proventi da fondi perequativi	3.324.632,91	2.971.185,90		
3	Proventi da trasferimenti e contributi	11.451.466,42	13.154.664,42		
a	Proventi da trasferimenti correnti	11.179.148,06	12.252.490,60		A5c
b	Quota annuale di contributi agli investimenti	44.637,96	-		E20c
c	Contributi agli investimenti	227.680,40	902.173,82		
4	Ricavi delle vendite e prestazioni e proventi da servizi pubblici	27.340.326,25	47.718.184,56	A1	A1a
a	Proventi derivanti dalla gestione dei beni	1.965.203,89	1.318.227,89		
b	Ricavi della vendita di beni	1.257.824,00	2.940.683,33		
c	Ricavi e proventi dalla prestazione di servizi	24.117.298,36	43.459.273,34		
5	Variazioni nelle rimanenze di prodotti in corso di lavorazione, etc. (+/-)	-	9.237,00	A2	A2
6	Variazione dei lavori in corso su ordinazione	-	-	A3	A3
7	Incrementi di immobilizzazioni per lavori interni	3.936.697,69	3.391.047,35	A4	A4
8	Altri ricavi e proventi diversi	8.259.918,21	9.370.497,48	A5	A5 a e b
Totale componenti positivi della gestione A)		84.739.705,16	107.234.850,92		
B) COMPONENTI NEGATIVI DELLA GESTIONE					
9	Acquisto di materie prime e/o beni di consumo	2.837.772,03	13.985.294,07	B6	B6
10	Prestazioni di servizi	40.287.126,43	49.066.062,35	B7	B7
11	Utilizzo beni di terzi	2.692.416,21	3.024.614,13	B8	B8
12	Trasferimenti e contributi	8.185.391,85	8.924.840,47		
a	Trasferimenti correnti	7.969.393,12	7.404.931,74		
b	Contributi agli investimenti ad altre Amministrazioni pubb.	131.529,66	1.330.862,93		
c	Contributi agli investimenti ad altri soggetti	94.469,07	189.045,80		
13	Personale	17.801.708,43	18.870.287,89	B9	B9
14	Ammortamenti e svalutazioni	9.179.752,37	11.968.710,27	B10	B10
a	Ammortamenti di immobilizzazioni Immateriali	418.699,16	493.163,61	B10a	B10a
b	Ammortamenti di immobilizzazioni materiali	6.580.843,29	7.198.107,86	B10b	B10b
c	Altre svalutazioni delle immobilizzazioni	-	-	B10c	B10c
d	Svalutazione dei crediti	2.180.209,92	4.277.438,79	B10d	B10d
15	Variazioni nelle rimanenze di materie prime e/o beni di consumo (+/-)	-	57.152,21	B11	B11
16	Accantonamenti per rischi	133.558,77	272.135,72	B12	B12
17	Altri accantonamenti	180.328,97	186.557,60	B13	B13
18	Oneri diversi di gestione	1.038.098,25	1.417.667,83	B14	B14
Totale componenti negativi della gestione B)		82.279.001,10	107.780.623,00		
DIFFERENZA FRA COMP. POSITIVI E NEGATIVI DELLA GESTIONE (A-B)		2.460.704,06	- 545.772,08		
C) PROVENTI ED ONERI FINANZIARI					
<u>Proventi finanziari</u>					
19	Proventi da partecipazioni	1.068.221,30	61.156,57	C15	C15
a	da società controllate	1.033.838,00	-		
b	da società partecipate	34.383,30	61.106,38		
c	da altri soggetti	-	50,20		
20	Altri proventi finanziari	148.075,92	134.920,70	C16	C16
Totale proventi finanziari		1.216.297,22	196.077,27		
<u>Oneri finanziari</u>					
21	Interessi ed altri oneri finanziari	1.534.135,07	1.755.242,87	C17	C17
a	Interessi passivi	1.534.134,86	1.748.656,87		
b	Altri oneri finanziari	0,21	6.586,00		
Totale oneri finanziari		1.534.135,07	1.755.242,87		
Totale (C)		- 317.837,85	- 1.559.165,60		
D) RETTIFICHE DI VALORE ATTIVITA' FINANZIARIE					
22	Rivalutazioni	-	-	D18	D18
23	Svalutazioni	-	-	D19	D19
Totale (D)		-	-		
E) PROVENTI ED ONERI STRAORDINARI					
<u>Proventi straordinari</u>					
24	Proventi da permessi di costruire	267.768,31	451.643,73	E20	E20
b	Proventi da trasferimenti in conto capitale	251.839,76	451.306,98		
c	Sopravvenienze attive e insussistenze del passivo	2.530.913,54	1.775.257,46		E20b
d	Plusvalenze patrimoniali	-	1.881,00		E20c
e	Altri proventi straordinari	238.150,00	-		
Totale proventi		3.288.671,61	2.680.089,17		
<u>Oneri straordinari</u>					
25	Trasferimenti in conto capitale	277.387,53	-	E21	E21
b	Sopravvenienze passive e insussistenze dell'attivo	15.743.990,48	383.292,84		E21b
c	Minusvalenze patrimoniali	-	12.229,00		E21a
d	Altri oneri straordinari	-	200.955,30		E21d
Totale oneri		16.021.378,01	596.477,14		
Totale (E) (E20-E21)		- 12.732.706,40	2.083.612,04		
RISULTATO PRIMA DELLE IMPOSTE (A-B+-C+-D+-E)		- 10.589.840,19	- 21.325,64		
26	Imposte	1.148.170,83	2.331.363,77	22	22
27	RISULTATO DELL'ESERCIZIO (comprensivo della quota di pertinenza di terzi)	- 11.738.011,02	- 2.352.689,41	23	23
28	Risultato dell'esercizio di pertinenza di terzi	-	92.280,29		

2.1 Analisi del Conto Economico Consolidato

Come per lo stato patrimoniale, anche per il conto economico consolidato parte delle variazioni sono imputabili al mutamento intervenuto nel perimetro di consolidamento 2017 del Comune del Lecco.

Si rileva che i maggiori scostamenti rispetto al precedente esercizio si registrano nella gestione straordinaria, con una diminuzione di € 14.816.318; sulla stessa influiscono in modo rilevante le procedure di elisione dei valori delle quote di partecipazione nelle società ricomprese nel perimetro di consolidamento, che risultano decisamente superiori rispetto al corrispondente valore del patrimonio netto al 31.12.2017; tale scostamento, che ha generato una differenza di consolidamento positiva di cui si rappresenterà la composizione nel paragrafo dedicato, è stato rilevato nell'ambito delle sopravvenienze passive.

Si registrano altresì variazioni consistenti nel saldo della gestione ordinaria, con una variazione positiva di € 3.006.476, su cui hanno inciso:

- La diminuzione dei componenti positivi della gestione per € 22.495.146, così influenzata:
 - aumento delle poste del Comune per € 1.062.692 e di Linee Lecco S.p.a. per € 1.138.210
 - consolidamento dell'Autorità di Bacino del Lario e dei Laghi Minori per € 331.100
 - consolidamento delle sole società Silea S.p.a. e Lario Reti Holding S.p.a. al posto dei bilanci dei rispettivi gruppi, registrando minori valori, rispettivamente, per € 1.397.308 e € 18.358.953
 - esclusione dal consolidamento delle società Lecco Trasporti S.c.a.r.l., AEVV Energie S.r.l., Idrolario S.r.l. e del Parco Adda Nord, per un complessivo minor importo di € 5.270.886

- La diminuzione dei componenti negativi della gestione per € 25.501.622, così influenzata:
 - decremento delle poste del Comune per € 4.340.892 e di Linee Lecco S.p.a. per € 442.791
 - consolidamento dell'Autorità di Bacino del Lario e dei Laghi Minori per € 359.032
 - consolidamento delle sole società Silea S.p.a. e Lario Reti Holding S.p.a. al posto dei bilanci dei rispettivi gruppi, registrando minori valori, rispettivamente, per € 1.120.349 e € 15.343.541
 - esclusione dal consolidamento delle società Lecco Trasporti S.c.a.r.l., AEVV Energie S.r.l., Idrolario S.r.l. e del Parco Adda Nord, per un complessivo minor importo di € 4.613.081

3. Riconciliazione dei saldi contabili e rettifiche di consolidamento

Per la riconciliazione dei dati contabili e le relative rettifiche l'Ente ha proceduto all'individuazione delle operazioni avvenute nell'esercizio 2017 all'interno del Gruppo Comune di Lecco, distinte per tipologia (rapporti finanziari di debito/credito, acquisto/vendita di beni e servizi, operazioni relative ad immobilizzazioni, pagamento di dividendi, trasferimenti in conto capitale e di parte corrente) con individuazione delle modalità di contabilizzazione delle operazioni verificatesi all'interno del gruppo (voce di ricavo rilevata dalla società controllata, collegata ad una voce di costo per trasferimento di parte corrente da parte del Comune).

Successivamente l'Ente ha provveduto, innanzitutto ad una verifica della corrispondenza dei saldi reciproci con individuazione dei disallineamenti in termini qualitativi e quantitativi e successivamente alla sistemazione contabile dei disallineamenti interpretando gli accadimenti all'origine di tali disallineamenti secondo il principio di competenza economica e rilevando di conseguenza sopravvenienze e ratei/ risconti al fine di allineare le ricadute sul bilancio consolidato.

In particolare con riferimento alle operazioni infragruppo l'Ente ha correttamente applicato il principio contabile applicato del bilancio consolidato, avendo considerato le sole operazioni che gli enti inclusi nel consolidamento hanno effettuato con i terzi estranei al gruppo, in modo che il documento rifletta l'effettiva situazione patrimoniale - finanziaria dell'unica entità economica "Gruppo Amministrazione Pubblica Comune di Lecco".

Nella fase di consolidamento dei bilanci dei diversi organismi ricompresi nel perimetro di consolidamento, l'Ente ha pertanto proceduto ad eliminare le operazioni e i saldi reciproci intervenuti tra gli stessi organismi, al fine di riportare nelle poste del bilancio consolidato, i valori effettivamente generati dai rapporti con soggetti estranei al Gruppo.

L'identificazione delle operazioni infragruppo ai fini dell'eliminazione e dell'elisione dei relativi dati contabili presuppone l'equivalenza delle poste registrate dalle controparti: tale presupposto può non verificarsi nell'ambito del consolidamento dei conti tra enti locali in regime di contabilità finanziaria ed organismi di diritto privato.

L'Ente ha correttamente trattato i disallineamenti tecnici (temporali e metodologici) dovuti principalmente alle diverse caratteristiche dei sistemi contabili adottati tra la Capogruppo ed i vari soggetti consolidati, ovvero imputabili ad operazioni reciproche (operazioni infragruppo).

In considerazione delle caratteristiche strutturali dei diversi sistemi contabili adottati, per ogni operazione infragruppo, l'Ente ha ricostruito le motivazioni degli scostamenti per i cui interventi di rettifica l'Ente ha privilegiato la piena applicazione del principio di competenza economica, registrando sopravvenienze e/ o ratei e risconti in tutti quei casi in cui uno dei due organismi coinvolti nei rapporti infragruppo non ha correttamente inquadrato l'accadimento economico nel proprio bilancio 2017.

Nella verifica delle operazioni infragruppo e nella successiva impostazione delle scritture di rettifica l'Ente ha fatto emergere tutte le tipologie di disallineamento e ne ha rilevato l'impatto sia patrimoniale che economico sul bilancio consolidato, al fine di impostare le relative scritture di rettifica.

Secondo quanto riferito dall'Ente, l'identificazione delle operazioni infragruppo è stata effettuata sulla base dei bilanci e delle informazioni trasmesse dai componenti del gruppo con il bilancio, richieste alle singole partecipate con apposita nota.

Per i saldi di minore importo e su cui non è stato possibile ricostruire totalmente con le controparti le cause del disallineamento, l'Ente ha fatto ricorso alla facoltà riconosciuta dal principio contabile applicato, secondo cui: *"L'eliminazione di dati contabili può essere evitata se relativa ad operazioni infragruppo di importo irrilevante, indicandone il motivo nella nota integrativa. L'irrilevanza degli elementi patrimoniali ed economici è misurata rispettivamente con riferimento all'ammontare complessivo degli elementi patrimoniali ed economici di cui fanno parte"*.

A tale proposito l'Ente ha prodotto un elenco con la descrizione delle scritture di rettifica apportate al bilancio consolidato 2017, articolate in base ai diversi rapporti intercorrenti tra gli organismi ricompresi nel perimetro di consolidamento. Il segno algebrico davanti ai singoli valori indica la sezione (dare: +; avere: -) in cui sono state rilevate le rettifiche. Per quanto riguarda gli organismi i cui conti sono stati consolidati con criterio proporzionale, si è proceduto ad applicare le scritture di rettifica con il medesimo criterio.

L'Ente riferisce che nei casi di operazioni oggetto di un difforme trattamento fiscale, l'imposta non è stata oggetto di elisione, ai sensi di quanto prevede l'allegato 4/4 al D. Lgs. 118/2011 (punto 4.2).

Ad esempio, l'IVA indetraibile pagata dal Comune ai componenti del Gruppo (per i quali invece l'Iva risulta detraibile), non è stata oggetto di eliminazione e rientra tra i costi del conto economico consolidato.

4. Differenze e valori di consolidamento.

Per la valorizzazione della differenza di consolidamento l'Ente ha effettuato il confronto tra il valore delle partecipazioni iscritte nello stato patrimoniale dell'ente capogruppo al 31.12.2017 ed il valore del patrimonio netto alla medesima data (al netto del risultato di esercizio) dei singoli organismi ricompresi nel perimetro di consolidamento.

L'esito di tale confronto ha evidenziato una differenza iniziale positiva da annullamento quando il costo originariamente sostenuto per l'acquisto della partecipazione o il valore di iscrizione nel bilancio della capogruppo è superiore alla corrispondente frazione di patrimonio netto contabile della controllata, alla data di acquisto della partecipazione medesima.

Tale differenza iniziale da annullamento è invece negativa quando il costo originariamente sostenuto per l'acquisto della partecipazione o il valore di iscrizione nel bilancio della capogruppo è inferiore alla corrispondente frazione di patrimonio netto contabile della controllata, alla data di acquisto della partecipazione medesima.

Ai fini della determinazione della differenza di consolidamento, l'Ente ha posto a confronto i valori con cui ha iscritto nel proprio Stato patrimoniale 2017 le partecipazioni ricomprese nel perimetro di consolidamento, con il relativo valore del patrimonio netto corrente; la sommatoria di tali ultimi valori è risultata inferiore rispetto al valore di iscrizione della quota di partecipazione nell'Attivo patrimoniale del Bilancio dell'ente, determinando una differenza di consolidamento positiva pari a € 13.193.363,69 come riportato nella seguente tabella.

Organismo partecipato	% di partecipazione del Comune di Lecco	Classificaz.	Metodo consolid.to	% di consolid.to	Valore partecipazione al 31/12/2017 nel bilancio della proprietaria	Valore patrimonio netto al 31/12/2017 (al netto del ris. di esercizio)	Differenza di consolid.to
Autorità di Bacino del Lario e dei Laghi Minori	4,96%	Ente strumentale partecipato	Proporzionale	4,96%	0,00	79.243,02	-79.243,02
Linee Lecco S.p.a.	100,00%	Società controllata	Integrale	100,00%	2.040.296,00	2.040.297,00	-1,00
Silea S.p.a.	21,65%	Società partecipata	Proporzionale	21,65%	11.500.483,17	7.430.211,59	4.070.271,58
Lario Reti Holding S.p.a.	23,39%	Società partecipata	Proporzionale	23,39%	23.873.079,99	14.670.743,86	9.202.336,13
Totale					37.413.859,16	24.220.495,47	13.193.363,69

Tale differenza, conformemente a quanto previsto dal Principio contabile OIC n. 17, è stata correttamente rilevata tra le sopravvenienze passive del conto economico consolidato.

Risulta evidente come il maggior impatto sul totale della differenza di consolidamento sia imputabile a Silea S.p.a. e di Lario Reti Holding S.p.a. La differenza positiva deriva infatti dal confronto tra il valore di iscrizione nello stato patrimoniale del Comune della quota di partecipazione in tali società, valutata prendendo a riferimento il bilancio consolidato del gruppo a cui le stesse appartengono, con il valore del patrimonio netto al 31.12.2017 delle singole società; tale confronto fa emergere il maggior valore di caricamento delle quote nel bilancio del Comune che, in sede di consolidamento, viene rettificato attraverso la rilevazione di una sopravvenienza passiva nel conto economico consolidato.

Come previsto dal principio contabile applicato, L'Ente ha evidenziato nella nota integrativa l'analisi di dettaglio suoi valori di consolidamento, con particolare riferimento a: crediti e debiti superiori a cinque anni, garanzie su beni di imprese comprese nel consolidamento, ratei, risconti e altri accantonamenti, interessi e altri oneri finanziari e gestione straordinari.

5. Relazione sulla gestione consolidata e nota integrativa

L'Organo di Revisione rileva che al bilancio consolidato è allegata una relazione sulla gestione che comprende la nota integrativa.

La nota integrativa indica:

- i criteri di valutazione applicati;
- le ragioni delle più significative variazioni intervenute nella consistenza delle voci dell'attivo e del passivo rispetto all'esercizio precedente (escluso il primo anno di elaborazione del bilancio consolidato);
- distintamente per ciascuna voce, l'ammontare dei crediti e dei debiti di durata residua superiore a cinque anni, e dei debiti assistiti da garanzie reali su beni di imprese incluse nel consolidamento, con specifica indicazione della natura delle garanzie;
- la composizione delle voci "ratei e risconti" e della voce "altri accantonamenti" dello stato patrimoniale, quando il loro ammontare è significativo;
- la suddivisione degli interessi e degli altri oneri finanziari tra le diverse tipologie di finanziamento;
- la composizione delle voci "proventi straordinari" e "oneri straordinari", quando il loro ammontare è significativo;
- cumulativamente per ciascuna categoria, l'ammontare dei compensi spettanti agli amministratori e ai sindaci dell'impresa capogruppo per lo svolgimento di tali funzioni anche in altre imprese incluse nel consolidamento;

- per ciascuna categoria di strumenti finanziari derivati il loro fair value ed informazioni sulla loro entità e sulla loro natura.
- l'elenco degli enti e delle società che compongono il gruppo con l'indicazione per ciascun componente del gruppo amministrazione pubblica:
 - della denominazione, della sede e del capitale e se trattasi di una capogruppo intermedia;
 - delle quote possedute, direttamente o indirettamente, dalla capogruppo e da ciascuno dei componenti del gruppo;
 - se diversa, la percentuale dei voti complessivamente spettanti nell'assemblea ordinaria.
 - della ragione dell'inclusione nel consolidato degli enti o delle società se già non risulta dalle indicazioni richieste dalle lettere b) e c) del comma 1;
 - della ragione dell'eventuale esclusione dal consolidato di enti strumentali o società controllate e partecipante dalla capogruppo;
 - qualora si sia verificata una variazione notevole nella composizione del complesso delle imprese incluse nel consolidamento, devono essere fornite le informazioni che rendano significativo il confronto fra lo stato patrimoniale e il conto economico dell'esercizio e quelli dell'esercizio precedente (ad esclusione del primo esercizio di redazione del bilancio consolidato);
- l'elenco degli enti, le aziende e le società componenti del gruppo comprese nel bilancio consolidato con l'indicazione per ciascun componente:
 - a) della percentuale utilizzata per consolidare il bilancio e, al fine di valutare l'effetto delle esternalizzazioni, dell'incidenza dei ricavi imputabili alla controllante rispetto al totale dei ricavi propri, compresi delle entrate esternalizzate;
 - b) delle spese di personale utilizzato a qualsiasi titolo, e con qualsivoglia tipologia contrattuale;
 - c) delle perdite ripianate dall'ente, attraverso conferimenti o altre operazioni finanziarie, negli ultimi tre anni

L'organo rileva che alla nota integrativa risultano allegati i seguenti prospetti:

- il conto economico riclassificato raffrontato con i dati dell'esercizio precedente;
- l'elenco delle società controllate e collegate non comprese nell'area di consolidamento;
- il prospetto di raccordo del Patrimonio netto della capogruppo e quello del Consolidato.

6. Osservazioni

Il Bilancio Consolidato per l'esercizio 2017 del Comune di Lecco offre una rappresentazione veritiera e corretta della consistenza patrimoniale e finanziario del Gruppo Amministrazione Pubblica.

L'Organo di Revisione rileva che:

- il bilancio consolidato 2017 del Comune di Lecco **è stato** redatto secondo gli schemi previsti dall'allegato n.11 al D. Lgs. n.118/2011 e la Relazione sulla gestione consolidata comprensiva della Nota integrativa **contiene** le informazioni richieste dalla legge;
- con riferimento alla determinazione del gruppo PA del Comune e dell'area di consolidamento l'Ente ha assunto apposita deliberazione (n° 252 del 29.12.2017) dell'organo esecutivo, ai sensi di quanto previsto dal principio contabile applicato del Bilancio consolidato e della normativa in materia.

- la procedura di consolidamento **risulta complessivamente** conforme al principio contabile applicato di cui all'allegato 4/4 al D.Lgs. n.118/2011, ai principi contabili generali civilistici ed a quelli emanati dall'Organismo Nazionale di Contabilità (OIC);
- il bilancio consolidato 2017 del Comune di Lecco **rappresenta** in modo veritiero e corretto la reale consistenza economica, patrimoniale e finanziario dell'intero Gruppo Amministrazione Pubblica.
- la relazione sulla gestione consolidata **contiene** la nota integrativa e risulta/non risulta essere congruente con il Bilancio Consolidato.

7. Conclusioni

L'Organo di Revisione per quanto esposto ed illustrato nella presente relazione, ai sensi dell'art. 239 comma 1 lett. d)-bis) del D.Lgs. n.267/2000 esprime:

PARERE FAVOREVOLE

alla proposta di deliberazione consiliare concernente il bilancio consolidato 2017 del Gruppo amministrazione pubblica del Comune di Lecco

Lecco, 11 ottobre 2018

L'Organo di Revisione

Dott. Previtali Stefano

Dott. Cogliati Luigi

Dott. Cisotto Angelo